

Domo de velocidad de red Dahua y cámara PTZ Web 3.0

Manual de usuario

Prefacio

General

El manual presenta las funciones y operaciones de la interfaz web del domo de velocidad de red y la cámara PTZ (en lo sucesivo, "el Dispositivo").

Instrucciones de seguridad

Las siguientes palabras de advertencia categorizadas con un significado definido pueden aparecer en el manual.

Palabras de advertencia	Sentido
 DANGER	Indica un peligro de alto potencial que, si no se evita, provocará la muerte o lesiones graves.
 WARNING	Indica un peligro potencial medio o bajo que, si no se evita, podría provocar lesiones leves o moderadas.
 CAUTION	Indica un riesgo potencial que, si no se evita, podría provocar daños a la propiedad, pérdida de datos, menor rendimiento o resultados impredecibles.
 TIPS	Proporciona métodos para ayudarlo a resolver un problema o ahorrarle tiempo.
 NOTE	Proporciona información adicional como énfasis y complemento del texto.

Revisión histórica

Versión	Contenido de revisión	Tiempo de liberación
V3.0.1	Se agregó la función de configuración del grupo de usuarios.	julio 2021
V3.0.0	<ul style="list-style-type: none"> ● Superposición modificada, audio, configuración de red y secciones de destino. ● Se agregaron configuraciones de Bluetooth, monitoreo de construcción, excepción de batería, configuraciones de apagado de pantalla, mantenimiento de emergencia, estadísticas de vida y secciones de estado de la batería. 	marzo 2021
V2.0.2	Se agregó la nota para proporcionar códigos de llamadas internacionales para modelos 4G.	junio 2020
V2.0.1	Información actualizada de OSD, TCP/IP y plan inteligente, y elimina estadísticas de vida.	abril 2020
V2.0.0	Se agregaron algunas funciones de Baseline y se refinó todo el manual.	enero 2020
V1.1.1	Se actualizaron algunas funciones de la línea de base de seguridad.	septiembre 2019
V1.0.0	Primer lanzamiento.	mayo 2018

Sobre el Manual

- El manual es solo para referencia. Si hay inconsistencia entre el manual y el producto real, prevalecerá el producto real.

- No somos responsables de ninguna pérdida causada por las operaciones que no cumplen con el manual.
- El manual se actualizaría de acuerdo con las últimas leyes y reglamentos de las regiones relacionadas. Para obtener información detallada, consulte el manual en papel, el CD-ROM, el código QR o nuestro sitio web oficial. Si hay inconsistencia entre el manual en papel y la versión electrónica, prevalecerá la versión electrónica.

- Todos los diseños y el software están sujetos a cambios sin previo aviso por escrito. Las actualizaciones del producto pueden causar algunas diferencias entre el producto real y el manual. Póngase en contacto con el servicio de atención al cliente para obtener el programa más reciente y la documentación complementaria.
- Todavía puede haber desviación en los datos técnicos, descripción de funciones y operaciones, o errores en la impresión. Si tiene alguna duda o disputa, consulte nuestra explicación final.
- Actualice el software del lector o pruebe con otro software del lector convencional si no se puede abrir el manual (en formato PDF).
- Todas las marcas comerciales, marcas comerciales registradas y nombres de compañías en el manual son propiedad de sus respectivos dueños.
- Visite nuestro sitio web, comuníquese con el proveedor o el servicio al cliente si ocurre algún problema al usar el dispositivo.
- Si hay alguna duda o controversia, consulte nuestra explicación final.

Medidas de seguridad y advertencias importantes

El manual le ayudará a utilizar el Dispositivo correctamente. Lea atentamente el manual antes de utilizar el Dispositivo y guárdelo para futuras consultas.

Requisitos de operación

- Evite el estrés intenso, las vibraciones violentas y las salpicaduras de agua durante el transporte, el almacenamiento y la instalación. El paquete completo es necesario durante el transporte. No asumimos ninguna responsabilidad por cualquier daño o problema causado por el paquete incompleto durante el transporte.
- Para evitar daños, proteja el dispositivo de caídas y vibraciones intensas. Organice a más de una persona para mover el Dispositivo cuando sea necesario.
- Abroche el gancho de seguridad antes de instalar el Dispositivo si está incluido.
- Mantenga el Dispositivo alejado de dispositivos que generen campos electromagnéticos como televisores, transmisores de radio, dispositivos electromagnéticos, máquinas eléctricas, transformadores y parlantes; de lo contrario, la calidad de la imagen se verá afectada.
- Mantenga el dispositivo alejado del humo, el vapor, el calor y el polvo.
- No instale el dispositivo cerca de hornos de calefacción, focos y otras fuentes de calor. Si se instala en el techo, en la cocina o cerca de la sala de calderas, la temperatura del Dispositivo podría aumentar.
- No desmonte el Dispositivo; de lo contrario, podría causar peligros o daños en el dispositivo. Póngase en contacto con su distribuidor local o centro de servicio al cliente para la configuración interna o los requisitos de mantenimiento.
- Asegúrese de que no haya ninguna sustancia explosiva metálica o inflamable en el Dispositivo; de lo contrario, podría provocar un incendio, un cortocircuito u otros daños. Apague el dispositivo y desconecte el cable de alimentación inmediatamente si cae agua o líquido en el dispositivo. Y póngase en contacto con su distribuidor local o centro de atención al cliente. Evite que el agua de mar o la lluvia erosionen el Dispositivo.
- Evite apuntar la lente a una fuente de luz intensa, incluida la luz solar y la luz incandescente; de lo contrario, la lente podría dañarse.
- Para el dispositivo compatible con láser, no apunte el láser directamente a los ojos. Y mantenga una distancia adecuada del inflamable para evitar incendios.
- Limpie la caja con un paño suave. Para eliminar la suciedad, puede sumergir el paño suave en un detergente adecuado, escurrirlo y luego secar la carcasa con un paño suave. No utilice gasolina, diluyente de pintura u otros productos químicos para limpiar la carcasa; de lo contrario, podría resultar en la transfiguración del recinto o en la pintura. Lea todos los manuales incluidos antes de usar el paño químico. Evite el contacto prolongado entre el material de plástico o caucho y la carcasa; de lo contrario, podría dañar el dispositivo y descascararse la pintura.
- Se recomienda que utilice el dispositivo con un dispositivo a prueba de rayos para un mejor efecto a prueba de rayos.
- Comuníquese con su distribuidor local o centro de servicio al cliente si el Dispositivo es anormal. No desmonte ni repare el Dispositivo usted mismo. No asumimos ninguna responsabilidad por ningún problema causado por modificaciones no autorizadas, desmontaje o reparación, instalación o uso incorrecto y uso excesivo de ciertos componentes.

Requisitos para el Personal de Instalación y Mantenimiento

- Contar con certificados o experiencias relacionadas con la instalación y mantenimiento del circuito cerrado de televisión (CCTV), y contar con certificados relacionados con trabajos en altura.
- Tener conocimientos básicos y habilidades de instalación del sistema CCTV.
- Tener conocimientos básicos y técnica de operación para cableado de baja tensión y conexión de circuitos electrónicos de baja tensión.
- Tener la capacidad de leer y comprender el manual.

Requisitos para levantar el dispositivo

- Utilice dispositivos de elevación seguros adecuados para el lugar de instalación y el modo de instalación del producto.
- Asegúrese de que las herramientas seleccionadas alcancen la altura de instalación y tengan un alto rendimiento de seguridad.

requerimientos de energía

- Todas las instalaciones y operaciones deben cumplir con las normas locales de seguridad eléctrica.
- La fuente de alimentación debe cumplir con los requisitos de ES1 en el estándar IEC 62368-1 y no ser superior a PS2. Tenga en cuenta que los requisitos de la fuente de alimentación están sujetos a la etiqueta del dispositivo.
- Utilice el adaptador de corriente recomendado por el fabricante.
- No conecte varios dispositivos a un adaptador de corriente; de lo contrario, podría provocar un sobrecalentamiento o un incendio si supera la carga nominal.
- Asegúrese de que la alimentación esté apagada cuando conecte los cables, instale o desinstale el dispositivo.
- Apague el dispositivo y desconecte el cable de alimentación inmediatamente si sale humo, olor desagradable o ruido del dispositivo. Y póngase en contacto con su distribuidor local o centro de atención al cliente.

Tabla de contenido

Prefacio.....	yo
Medidas de seguridad y advertencias importantes.....	III
1 Configuración de red.....	1
1.1 Conexión de red.....	1
1.2 Inicio de sesión en la interfaz web.....	1
1.2.1 Inicialización del dispositivo.....	1
1.2.2 Inicio de sesión por primera vez.....	5
1.2.3 Inicio de sesión del dispositivo.....	7
1.2.4 Restablecimiento de contraseña.....	8
2 en vivo.....	11
2.1 Configuración de codificación.....	11
2.2 Ajuste de la ventana de video.....	12
2.3 Menú del sistema.....	17
2.4 Funciones de la ventana de video.....	17
2.5 Configuración PTZ.....	21
2.6 Estado PTZ.....	24
3 IA en vivo.....	26
3.1 Interfaz de IA en vivo.....	26
3.1.1 Área de visualización de información de objetivos detectados.....	26
3.1.2 Área de visualización de instantáneas.....	27
3.1.3 Área de Estadísticas de los Blancos Detectados.....	27
3.2 Configuración de IA en vivo.....	28
4 Reproducción.....	30
4.1 Reproducción de vídeo.....	30
4.1.1 Barra de funciones de reproducción de video.....	31
4.1.2 Tipo de grabación.....	31
4.1.3 Funciones auxiliares.....	32
4.1.4 Área de visualización y búsqueda de archivos de reproducción de video.....	32
4.1.4.1 Descargar archivos en lotes.....	33
4.1.4.2 Visualización de la lista de archivos.....	34
4.1.5 Área de recorte de video.....	36
4.1.6 Formatos de tiempo de la barra de progreso.....	36
4.2 Reproducción de imágenes.....	36
4.2.1 Funciones de reproducción de imágenes.....	37
4.2.2 Área de visualización y búsqueda de archivos de reproducción de imágenes.....	37

4.2.3 Tipos de instantáneas.....	39
5 Configuración.....	40
5.1 Cámara.....	40
5.1.1 Configuración de condiciones.....	40
5.1.1.1 Condiciones.....	40
5.1.1.1.1 Imagen.....	40
5.1.1.1.2 Exposición.....	42
5.1.1.1.3 Luz de fondo.....	46
5.1.1.1.4 WB.....	46
5.1.1.1.5 Día y noche.....	47
5.1.1.1.6 Enfoque y Zoom.....	49
5.1.1.1.7 Luz IR.....	50
5.1.1.1.8 Desempañador.....	54
5.1.1.2 Gestión de perfiles.....	56
5.1.2 Vídeo.....	57
5.1.2.1 Transmisión de vídeo.....	57
5.1.2.2 Instantánea.....	59
5.1.2.3 Superposición.....	60
5.1.2.3.1 Enmascaramiento de privacidad.....	60
5.1.2.3.2 Título del canal.....	61
5.1.2.3.3 Título de tiempo.....	61
5.1.2.3.4 Información OSD.....	62
5.1.2.3.5 Atributo de fuente.....	64
5.1.2.3.6 Superposición de imágenes.....	64
5.1.2.3.7 Estado móvil.....	sesenta y cinco
5.1.2.3.8 Superposición personalizada.....	66
5.1.2.3.9 Anormal.....	66
5.1.2.3.10 Latitud y Longitud.....	67
5.1.2.4 Rendimiento de la inversión.....	67
5.1.2.5 Ruta.....	68
5.1.3 Audio.....	69
5.1.3.1 Configuración de parámetros de audio.....	69
5.1.3.2 Configuración de audio de alarma.....	71
5.2 Configuración de red.....	72
5.2.1 TCP/IP.....	72
5.2.1.1 Ejemplo de configuración de dirección IP con ARP/Ping.....	75
5.2.2 Puerto.....	75

5.2.3 PPPoE.....	77
5.2.4 DNS.....	78
5.2.5 SMTP (correo electrónico).....	79
5.2.6 UPnP.....	82
5.2.7 Buen día.....	83
5.2.8 SNMP.....	84
5.2.9 Multidifusión.....	87
5.2.9.1 RTP.....	87
5.2.9.2 ST.....	87
5.2.10 Registro automático.....	88
5.2.11 WiFi.....	88
5.2.11.1 Configuración Wi-Fi.....	88
5.2.11.2 Configuración WPS.....	90
5.2.11.3 Configuración de AP.....	90
5.2.12 802.1x.....	91
5.2.13 Calidad del servicio.....	92
5.2.14 4G/5G.....	92
5.2.14.1 Configuración de marcación.....	93
5.2.14.2 Configuración móvil.....	94
5.2.15 Plataforma de acceso.....	96
5.2.15.1 P2P.....	96
5.2.15.2 ONVIF.....	97
5.2.15.3 MPRT.....	98
5.3 Configuración de Bluetooth.....	99
5.4 Configuración de PTZ.....	101
5.4.1 Protocolo.....	101
5.4.1.1 Configuración de red PTZ.....	101
5.4.1.2 Configuración de PTZ analógico.....	101
5.4.2 Función.....	102
5.4.2.1 Preajuste.....	102
5.4.2.1.1 Configuración predeterminada.....	103
5.4.2.1.2 Ajustes predeterminados especiales.....	104
5.4.2.2 Gira.....	104
5.4.2.3 Escanear.....	105
5.4.2.4 Patrón.....	106
5.4.2.5 Bandeja.....	107
5.4.2.6 Velocidad PTZ.....	108

5.4.2.7	Movimiento inactivo.....	109
5.4.2.8	Encendido.....	109
5.4.2.9	Límite PTZ.....	110
5.4.2.10	Tarea de tiempo.....	111
5.4.2.11	Reinicio PTZ.....	112
5.4.2.12	Predeterminado.....	112
5.5	Gestión de eventos.....	113
5.5.1	Detección de vídeo.....	113
5.5.1.1	Detección de movimiento.....	113
5.5.1.2	Manipulación de vídeo.....	117
5.5.1.3	Cambio de escena.....	118
5.5.2	Detección de movimiento inteligente.....	119
5.5.3	Detección de audio.....	120
5.5.4	Plan inteligente.....	122
5.5.5	SIV.....	124
5.5.5.1	Cable trampa.....	125
5.5.5.2	Intrusión.....	127
5.5.5.3	Objeto Abandonado.....	128
5.5.5.4	Objeto faltante.....	130
5.5.6	Supervisión de la construcción.....	131
5.5.7	Reconocimiento facial.....	137
5.5.7.1	Detección de rostros.....	137
5.5.7.2	Configuración de la base de datos de rostros.....	138
5.5.7.2.1	Agregar base de datos de rostros.....	138
5.5.7.2.2	Adición de imágenes de rostros.....	139
5.5.7.2.3	Gestión de imágenes de rostros.....	143
5.5.7.2.4	Modelado facial.....	144
5.5.7.3	Enlace de alarma.....	145
5.5.8	Conteo de personas.....	146
5.5.8.1	Configuración de conteo de personas.....	146
5.5.8.2	Informe.....	148
5.5.9	Mapa de calor.....	148
5.5.9.1	Configuración del mapa de calor.....	148
5.5.9.2	Informe.....	149
5.5.10	Metadatos de vídeo.....	150
5.5.10.1	Configuración de escena.....	150
5.5.10.2	Superposición de imágenes.....	152

5.5.10.3 Informe.....	153
5.5.11 Alarma.....	154
5.5.12 Anormalidad.....	155
5.5.12.1 Tarjeta SD.....	155
5.5.12.2 Excepción de red.....	157
5.5.12.3 Acceso ilegal.....	158
5.5.12.4 Excepción de seguridad.....	158
5.5.12.5 Excepción de batería.....	159
5.6 Almacenamiento.....	160
5.6.1 Horario.....	160
5.6.1.1 Registro.....	160
5.6.1.2 Instantánea.....	161
5.6.1.3 Calendario de vacaciones.....	162
5.6.2 Instantánea por ubicación.....	163
5.6.3 Destino.....	164
5.6.3.1 Ruta.....	164
5.6.3.2 FTP.....	165
5.6.3.3 Locales.....	166
5.6.3.4 NAS.....	167
5.6.4 Control de registros.....	167
5.7 Gestión del sistema.....	169
5.7.1 Configuración del dispositivo.....	169
5.7.1.1 Generalidades.....	169
5.7.1.2 Fecha y hora.....	169
5.7.1.3 Configuración de apagado de pantalla.....	171
5.7.2 Configuración de la cuenta.....	171
5.7.2.1 Cuenta.....	171
5.7.2.1.1 Nombre de usuario.....	171
5.7.2.1.2 Nombre del grupo.....	175
5.7.2.2 Usuario Onvif.....	177
5.7.3 Seguridad.....	178
5.7.3.1 Autenticación RTSP.....	178
5.7.3.2 Servicio del sistema.....	178
5.7.3.3 HTTPS.....	180
5.7.3.4 Cortafuegos.....	188
5.7.4 Periférico.....	189
5.7.4.1 Limpiaparabrisas.....	189

5.7.5 Predeterminado.....	190
5.7.6 Importar/Exportar.....	190
5.7.7 Mantenimiento del sistema.....	191
5.7.7.1 Mantenimiento automático.....	191
5.7.7.2 Mantenimiento de emergencia.....	192
5.7.8 Actualización.....	192
5.8 Información.....	193
5.8.1 Versión.....	193
5.8.2 Información de registro.....	194
5.8.2.1 Registro.....	194
5.8.2.2 Registro remoto.....	195
5.8.3 Usuario en línea.....	196
5.8.4 Estadísticas de vida.....	196
5.8.5 Estado de la batería.....	196
6 alarma.....	198
7 Cerrar sesión.....	200
Apéndice 1 Recomendaciones sobre ciberseguridad.....	201

1 Configuración de red

1.1 Conexión de red

Para ver la interfaz web en su PC, primero conecte el dispositivo a la PC. Existen principalmente dos modos de conexión entre el Dispositivo y la PC.

Los modelos presentados en las figuras son solo de referencia y prevalecerá el producto real.

Figura 1-1 Conexión directa mediante un cable de red

Figura 1-2 Conexión mediante un conmutador o enrutador

Todos los dispositivos tienen la misma dirección IP (192.168.1.108 por defecto) cuando salen de fábrica. Para que el dispositivo acceda a la red sin problemas, planifique razonablemente el segmento de IP disponible de acuerdo con el entorno de red práctico.

1.2 Inicio de sesión en la interfaz web

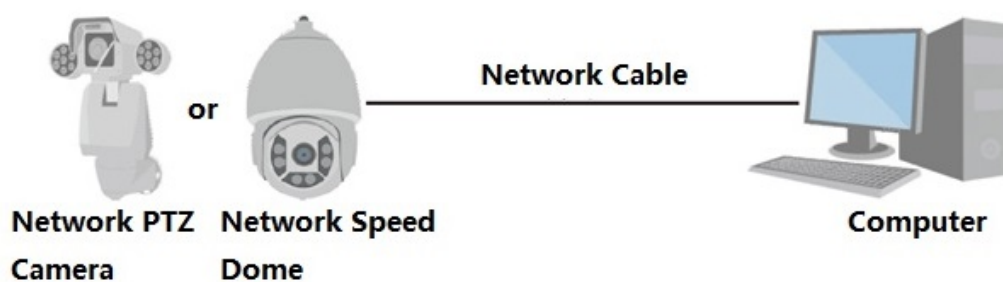
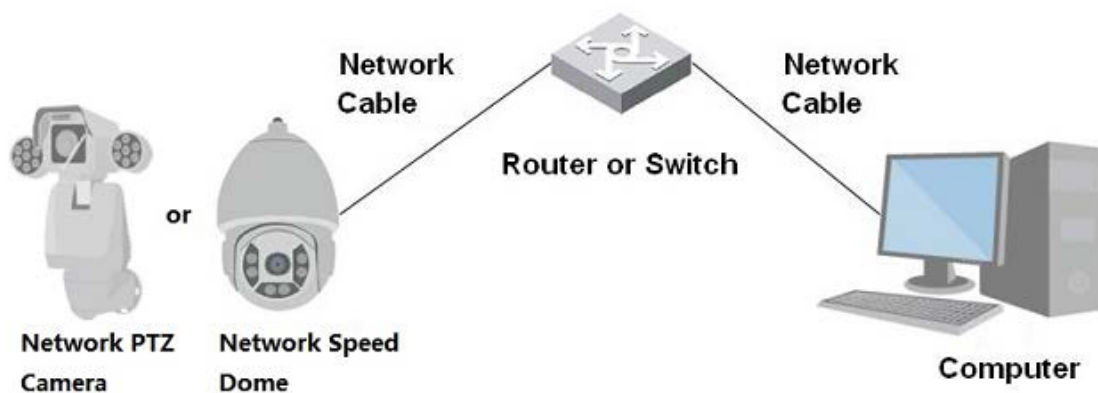
1.2.1 Inicialización del dispositivo

Para el uso por primera vez o después de haber restaurado el Dispositivo a los valores predeterminados, debe inicializar el Dispositivo realizando los siguientes pasos.

Paso 1 Abra el navegador, ingrese la dirección IP del dispositivo en la barra de direcciones y luego presione la tecla Enter.

los **Configuración de país/región** se muestra la interfaz. Selecciona el **País/Región, Idioma y Estándar de vídeo** según sea necesario.

Figura 1-3 Configuración de país/región

Country/Region Setting

Country/Region: Australia

Language: English

Video Standard: PAL

Save

Paso 2 Hacer clic **Ahorrar**, y el **Configuración de zona horaria** se muestra la interfaz. Configurar parámetros de tiempo.

Figura 1-4 Configuración de zona horaria

Time Zone Setting

Date Format: YYYY-MM-DD

Time Zone: (UTC+04:30) Kabul

Current Time: 2019-02-27 13 : 51 : 36 Sync PC

It will be modified as 2019-02-27 10:21:36

Next

Paso 3 Hacer clic **próximo**.

los **Inicialización del dispositivo** se muestra la interfaz. Para la interfaz, vea la Figura 1-5. Para la descripción de los parámetros, consulte la Tabla 1-1.

Figura 1-5 Inicialización del dispositivo

Device Initialization

Username: admin

Password:

Confirm Password:

Use a password that has 8 to 32 characters, it can be a combination of letter(s), number(s) and symbol(s) with at least two kinds of them. (please do not use special symbols like ' " ; : &)

Email Address

To reset password, please input properly or update in time.

Tabla 1-1 Descripción del parámetro de inicialización del dispositivo

Parámetro	Descripción
Nombre de usuario	Es administrador por defecto.
Clave	La contraseña debe constar de 8 a 32 caracteres que no estén en blanco y contener al menos dos tipos de caracteres entre mayúsculas, minúsculas, números y caracteres especiales (excepto ' " ; : &). Establezca una contraseña de alta seguridad de acuerdo con el mensaje de seguridad de la contraseña. Asegúrese de que la nueva contraseña sea la misma que la contraseña de confirmación.
Confirmar contraseña	Ingrese la contraseña de confirmación que será la misma que la contraseña que ingresó.
Dirección de correo electrónico	Establezca la dirección de correo electrónico que se utiliza para restablecer la contraseña.  La dirección de correo electrónico está habilitada de forma predeterminada. Puede desactivar la función según sea necesario.

Paso 4 Hacer clic **Ahorrar**.

los **Acuerdo de licencia de usuario** finalse muestra la interfaz.

Figura 1-6 Acuerdo de licencia de usuario final

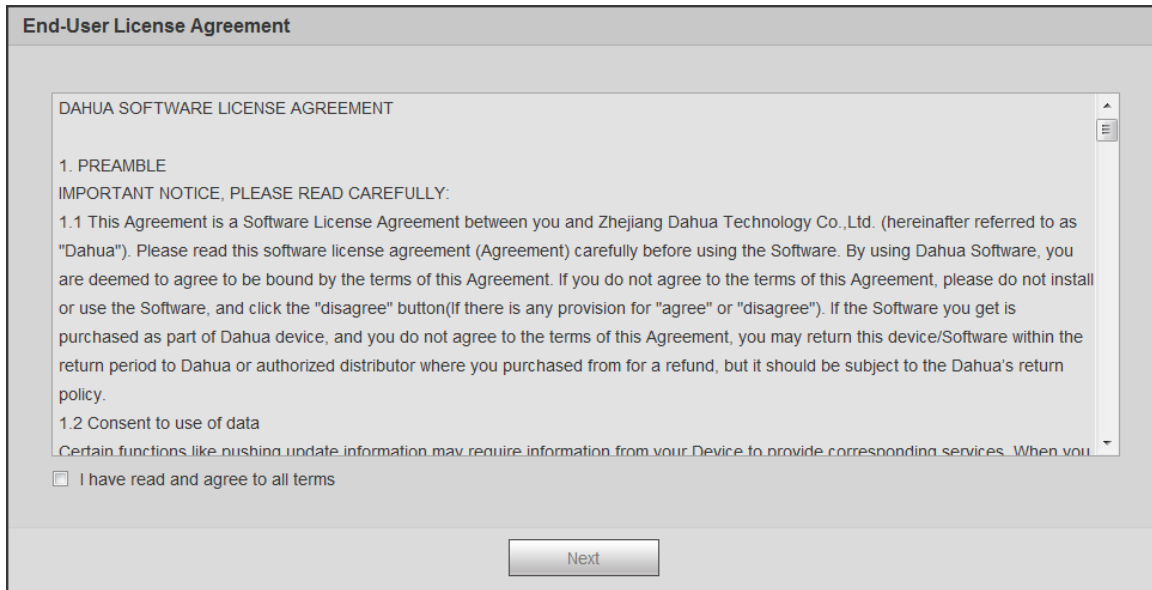

Paso 5 Seleccione **He leído y estoy de acuerdo con todos los términos** casilla de verificación y, a continuación, haga clic en **próximo**. Los **P2P** se muestra la interfaz.

Figura 1-7 Interfaz P2P

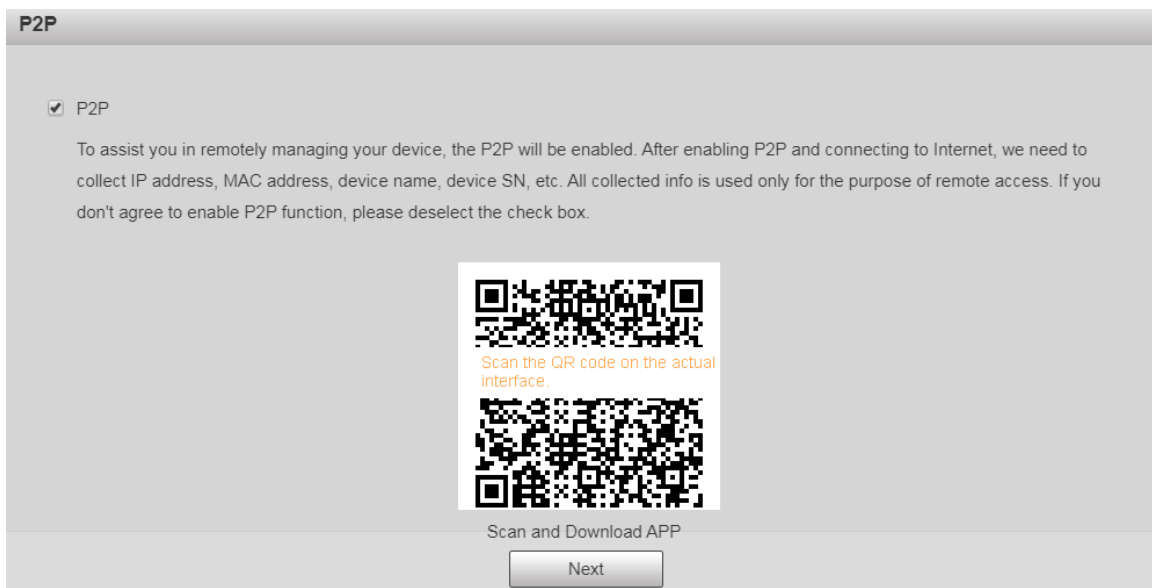

Paso 6 Escanee el código QR en la interfaz, descargue la aplicación y luego finalice las configuraciones de acuerdo con las instrucciones en su dispositivo móvil. Después de eso, haga clic en **próximo**. Los **Actualización en línea** se muestra la interfaz.

Figura 1-8 Actualización en línea

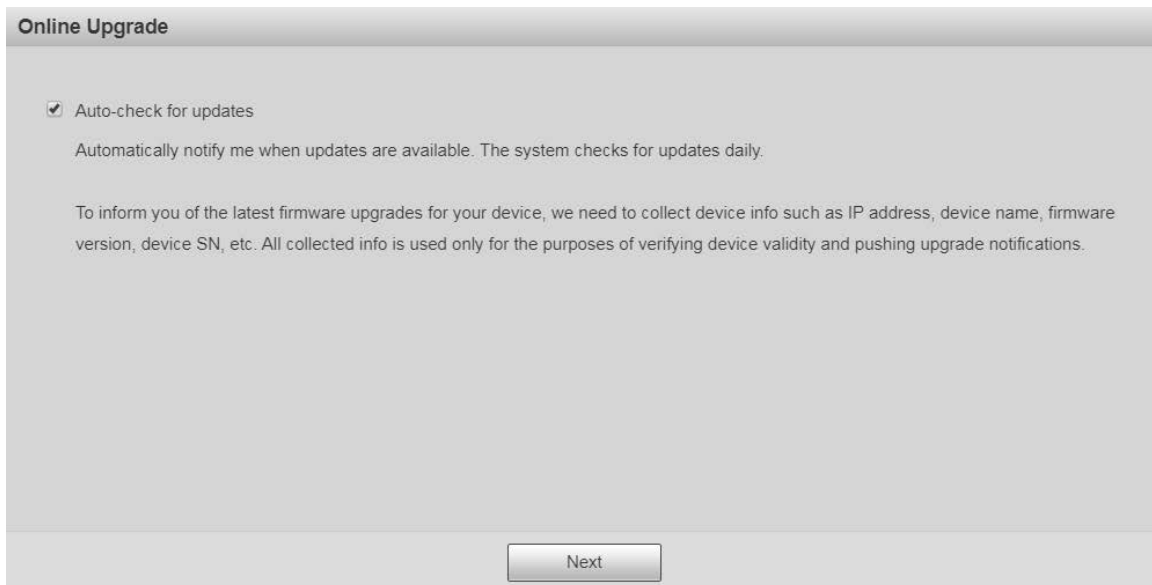

Paso 7 Seleccione **Comprobación automática de actualizaciones** casilla de verificación según sea necesario.

Una vez habilitada la función, el dispositivo buscará actualizaciones una vez al día automáticamente. Habrá un aviso del sistema si hay alguna actualización disponible.

Paso 8 Hacer clic **próximo** se muestra la interfaz de inicio de sesión.

Figura 1-9 Interfaz de inicio de sesión

1.2.2 Inicio de sesión por primera vez

Debe descargar e instalar el complemento para iniciar sesión por primera vez. Paso

1 Abra el navegador, ingrese la dirección IP del dispositivo en la barra de direcciones y luego presione Entrar.

Paso 2 Ingrese el nombre de usuario y la contraseña, y luego haga clic en **Acceso**. Se muestra la interfaz web.

- Si ingresa la contraseña incorrecta 5 veces, la cuenta se bloqueará durante 5 minutos. Después del tiempo bloqueado, puede volver a iniciar sesión en la interfaz web.
- Puede configurar el número de intentos de contraseña permitidos y el tiempo bloqueado en "5.5.12.3 Acceso ilegal".

Paso 3 Descargue e instale el complemento de acuerdo con las instrucciones en pantalla después de iniciar sesión en la interfaz web.

Figura 1-10 Instalar el complemento

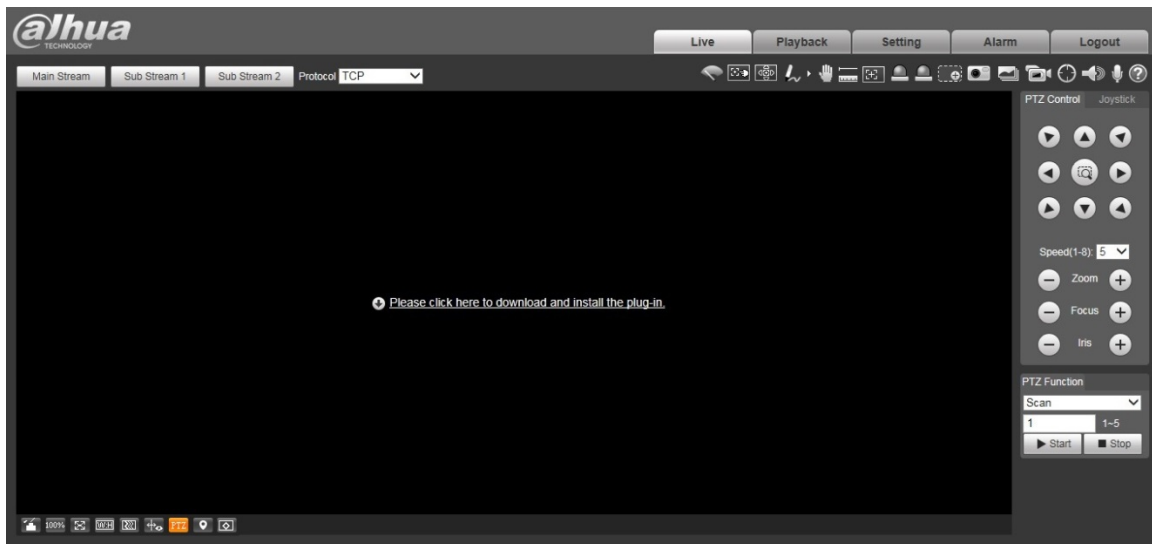

Paso 4 Después de instalar el complemento, la interfaz web se actualizará automáticamente y el video se mostrará en la **Vivir** interfaz.

Figura 1-11 Interfaz en vivo

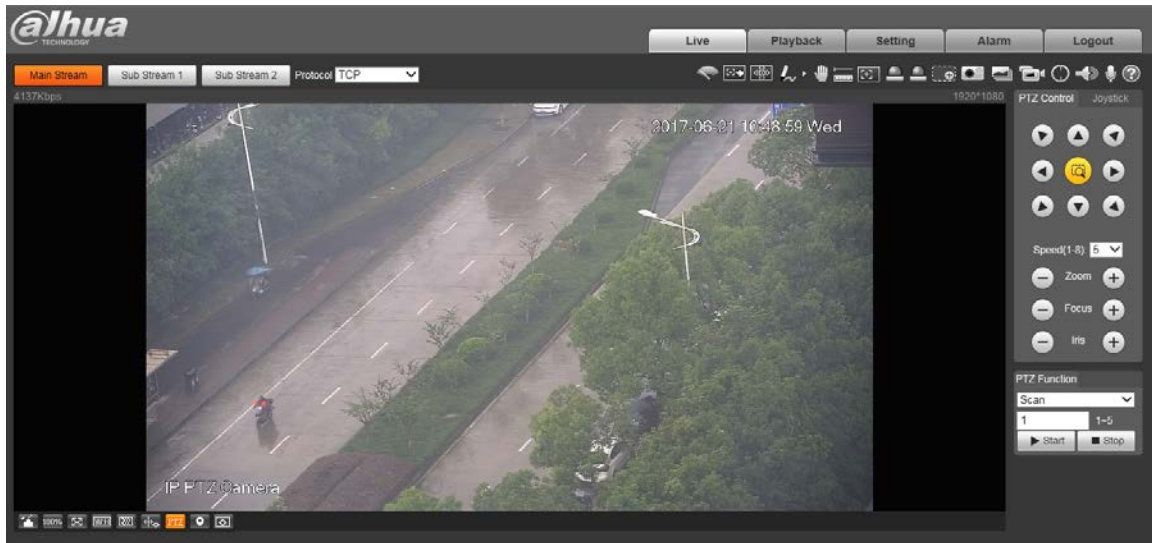

losVivirLa interfaz que se muestra en el manual es solo para referencia, y la interfaz real prevalecer.

1.2.3 Inicio de sesión del dispositivo

Paso 1 Abra el navegador, ingrese la dirección IP del dispositivo en la barra de direcciones y luego presione Entrar.

losAccesose muestra la interfaz.

Figura 1-12 Inicio de sesión del dispositivo

Paso 2 Ingrese el nombre de usuario y la contraseña, y luego haga clic en**Acceso**.

Se muestra la interfaz web y el video se muestra en la**Vivir**interfaz.

- Si ingresa la contraseña incorrecta 5 veces, la cuenta se bloqueará durante 5 minutos. Después del tiempo bloqueado, puede volver a iniciar sesión en la interfaz web.
- Puede establecer el número de intentos de contraseña permitidos y el tiempo de bloqueo. Para más detalles, consulte "5.5.12.3 Acceso ilegal".

1.2.4 Restablecimiento de contraseña

Si olvida la contraseña del usuario administrador, puede establecer la contraseña a través de la dirección de correo electrónico proporcionada.

Antes de restablecer la contraseña, debe proporcionar la dirección de correo electrónico por adelantado. Para más detalles, consulte "1.2.1 Inicialización del dispositivo" o "5.7.3.2 Servicio del sistema".

Paso 1 Abra el navegador, ingrese la dirección IP del dispositivo en la barra de direcciones y luego presione Entrar.

losAccesose muestra la interfaz.

Figura 1-13 Inicio de sesión

Paso 2 Hacer clic¿Se te olvidó tu contraseña?, y elInmediatose muestra la interfaz.

Figura 1-14 Aviso

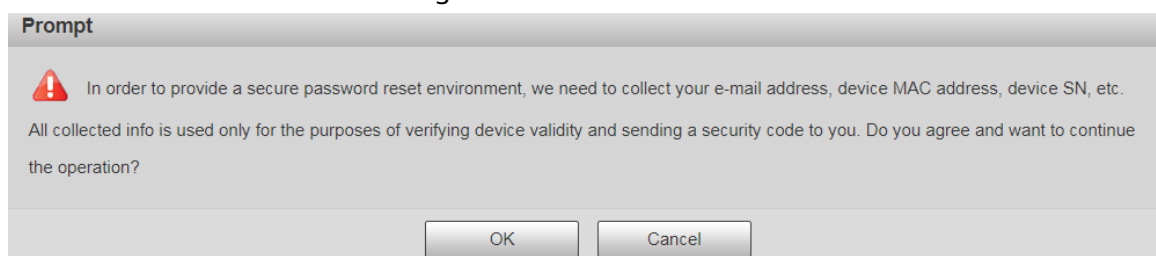

Paso 3 Hacer clicOKpara restablecer la contraseña.

los **Restablecer la contraseña (1/2)** se muestra la interfaz.

si haces clic **OK**, su dirección de correo electrónico, dirección MAC, número de serie del dispositivo y otros se podría recopilar información.

Figura 1-15 Restablecer la contraseña (1)

Reset the password(1/2)

SN: 54-00000000000000000000000000000000

QR code:

Scan the QR code on the actual interface.

Note(For admin only):
Option 1. Please download DMSS and then from More-Reset Device Password, scan the left QR code.
Option 2. Please use an APP to scan the left QR code to get encryption strings. And then send the strings to support_pwd@global.dahuatech.com.

The security code will be delivered to support_pwd@global.dahuatech.com

Security code:

Paso 4 Escanee el código QR en la interfaz real de acuerdo con las instrucciones y luego ingrese el código de seguridad recibido en el buzón.

Restablezca la contraseña con el código de seguridad que recibió dentro de las 24 horas, de lo contrario, el código no será válido.

Paso 5 Hacer clic **próximo**.

los **Restablecer la contraseña (2/2)** se muestra la interfaz.

Figura 1-16 Restablecimiento de la contraseña (2)

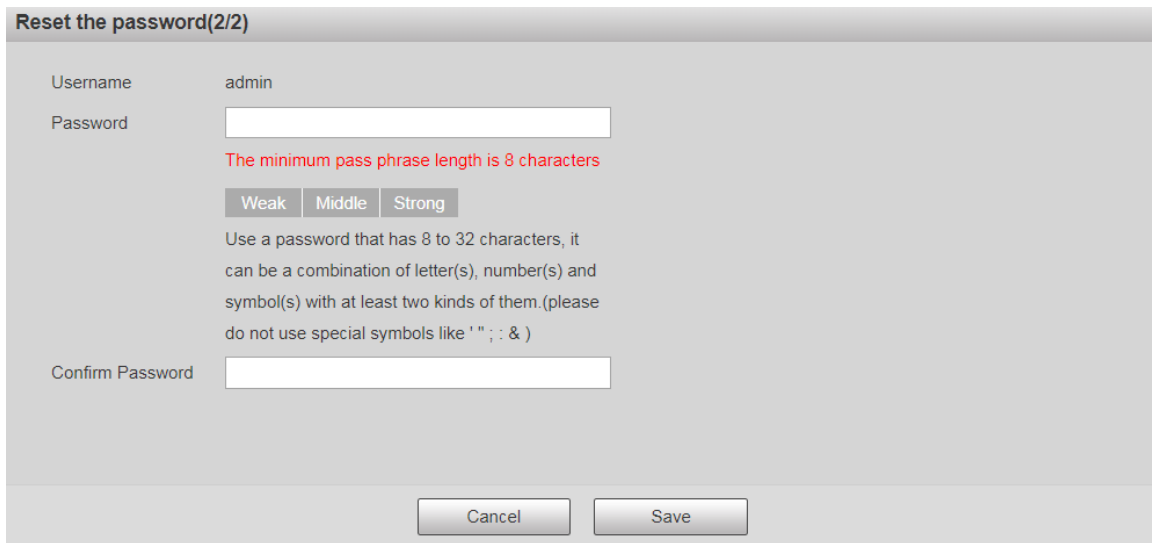

Paso 6 Establezca la contraseña del usuario administrador nuevamente.

La contraseña debe constar de 8 a 32 caracteres que no estén en blanco y contener al menos dos tipos de caracteres entre mayúsculas, minúsculas, números y caracteres especiales (excluyendo ' " ; : &). Establezca una contraseña de alta seguridad de acuerdo con la solicitud de seguridad de la contraseña.

Paso 7 Hacer clic **Ahorrar**.

2 en vivo

Haga clic en el **V**ivir pestaña y la **V**ivir se muestra la interfaz.

Figura 2-1 Interfaz en vivo

Tabla 2-1 Descripción de las barras de funciones

No.	Descripción
1	Configuración de codificación
2	Ajuste de la ventana de vídeo
3	Menu del sistema
4	Funciones de la ventana de vídeo
5	Configuración de PTZ
6	Estado de PTZ

2.1 Configuración de codificación

Algunos dispositivos no admiten dos flujos secundarios.

Para el área de configuración de codificación, consulte la Figura 2-2. Para la descripción del parámetro, consulte la Tabla 2-2.

Figura 2-2 Configuración de codificación

Tabla 2-2 Descripción del parámetro de configuración de codificación

Parámetro	Descripción
Convencional	Tiene un gran valor de flujo de bits e imagen con alta resolución, pero requiere un gran ancho de banda. Esta opción se puede utilizar para el almacenamiento y la supervisión.
Transmisión secundaria 1	Tiene un valor de flujo de bits pequeño y una imagen suave, y requiere poco

Parámetro	Descripción
Transmisión secundaria 2	banda ancha. Esta opción se usa normalmente para reemplazar el flujo principal cuando el ancho de banda no es suficiente.
Protocolo	Seleccione un protocolo para el monitoreo de video. Los protocolos soportados incluyen TCP (Protocolo de Control de Transmisión), UDP (Protocolo de datagramas de usuario), y multidifusión .

2.2 Ajuste de la ventana de video

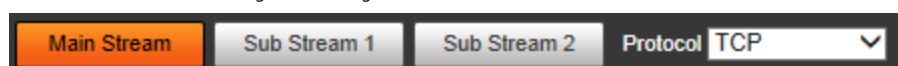
Para la barra de ajuste de la ventana de video, vea la Figura 2-3. Para obtener una descripción de los parámetros, consulte la Tabla 2-3.

Figura 2-3 Ajuste de la ventana de video

Tabla 2-3 Descripción del parámetro de ajuste de la ventana de video

No.	Parámetro	Descripción
1	Ajuste de imagen	Haga clic en este botón, y el Ajuste de imagen La interfaz se muestra en el lado derecho de la Vivir interfaz. Puede ajustar parámetros como el brillo, el contraste, el tono y la saturación en la interfaz.
2	Tamaño original	Ajuste la imagen de video al tamaño original.
3	Pantalla completa	Haga clic en este botón y el video se mostrará en pantalla completa. Para salir de la pantalla completa, haga doble clic en la pantalla o presione la tecla Esc.
4	ancho: alto	Ajuste la imagen de video a la proporción original o a una ventana adecuada.
5	Fluidez	Haga clic en este botón y podrá seleccionar Tiempo real , General , o Fluido . General se selecciona de forma predeterminada.
6	Información de reglas	Haga clic en este botón y las reglas inteligentes se mostrarán en la Vivir interfaz después de habilitar la función. La función está habilitada por defecto.
7	PTZ	Haga clic en este botón PTZ Las configuraciones se muestran en la Vivir interfaz después de habilitar la función.
8	Cara	Haga clic en este botón y las imágenes de la cara se mostrarán en la pantalla. Consulte la Figura 2-8.
9	Metadatos de video	Haga clic en este botón y la información sobre vehículos motorizados, vehículos no motorizados y personas se muestra en la pantalla en tiempo real. Consulte la Figura 2-11.
10	Suavizado	Haga clic en este botón para habilitar el anti-aliasing, y luego se puede evitar el aliasing cuando las ventanas de video son pequeñas.

No.	Parámetro	Descripción
11	Panorama	Haga clic en este botón y aparecerá una ventana panorámica en la Vivir interfaz. Puede realizar operaciones como el posicionamiento, la recuperación de preajustes y la configuración de recorridos.

Ajuste de imagen

Para **Ajuste de imagen**interfaz, consulte la Figura 2-4. Para obtener una descripción de los parámetros, consulte la Tabla 2-4.

Figura 2-4 Ajuste de imagen

Tabla 2-4 Descripción del parámetro de ajuste de imagen

Parámetro	Descripción
	Ajuste el brillo de la imagen.
	Ajuste el contraste de la imagen.
	Ajuste el tono de la imagen.
	Ajuste la saturación de la imagen.
	Restaura el brillo, el contraste, la saturación y el tono a los valores predeterminados.

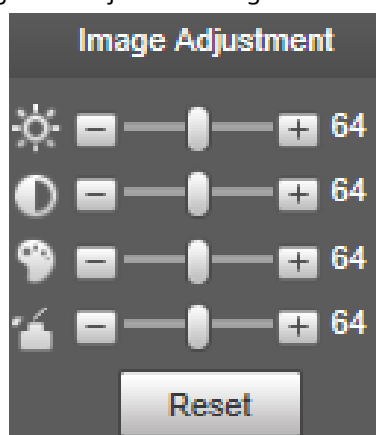

Solo se pueden configurar el brillo, el contraste, el matiz y la saturación de la imagen de vista en vivo en la interfaz web. ajustado con esta función. Para ajustar el brillo, el contraste, el matiz y la saturación del dispositivo, debe puede ir a **Ajuste>Cámara>Condiciones**.

Panorama

Figura 2-5 Interfaz panorámica

- Puede realizar el posicionamiento en esta ventana dibujando un cuadro con el botón izquierdo del ratón. El área localizada se muestra en la **Vivir** interfaz y ampliada.
- Después de hacer clic **Actualizar**, el Dispositivo gira de 0 a 360 grados en horizontal y de 6 a 65 grados en vertical para obtener una nueva imagen panorámica.
- Puede ajustar el tamaño de la imagen panorámica arrastrando la barra de relación de pantalla .
- Puedes hacer clic  para llamar a un preajuste correspondiente en el lado derecho de la ventana. Para el interfaz, consulte la Figura 2-6. Para saber cómo configurar un preajuste, consulte "5.4.2.1 Preajuste".

Figura 2-6 Preajuste

- Puedes hacer clic  para llamar a un recorrido correspondiente en el lado derecho de la ventana. Para el interfaz, consulte la Figura 2-7. Para saber cómo configurar un recorrido, consulte "5.4.2.2 Recorrido".

Figura 2-7 Recorrido

Cara

Para el **Cara** interfaz, consulte la Figura 2-8. El resultado del reconocimiento facial se muestra en el lado izquierdo y la imagen y los atributos del rostro capturados se muestran en el lado derecho.

Figura 2-8 Cara

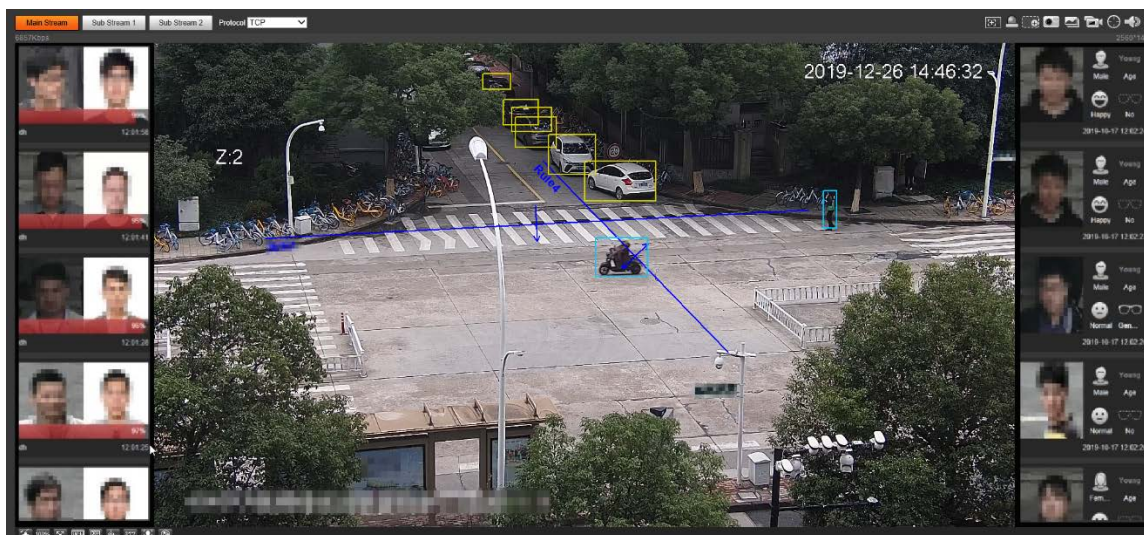

- Área de visualización de resultados de reconocimiento facial: muestra las imágenes de rostros pequeños capturados, las imágenes de rostros correspondientes en la base de datos y las similitudes entre ellos. Después de hacer clic en la imagen, se muestran los atributos y detalles.

Figura 2-9 Pantalla de resultados del reconocimiento facial

- Área de visualización de rostros y atributos: muestra las imágenes de rostros pequeños capturados e información como el sexo, la edad y la expresión. Después de hacer clic en la imagen, se muestran los detalles.

Figura 2-10 Visualización de caras y atributos

Metadatos de vídeo

Para la interfaz, consulte la Figura 2-11. La información del vehículo motorizado se muestra en el lado derecho, y la información sobre vehículos humanos y no motorizados se encuentra en la parte inferior de la interfaz. Para obtener más detalles, consulte "5.5.10 Metadatos de vídeo".

Figura 2-11 Metadatos de video

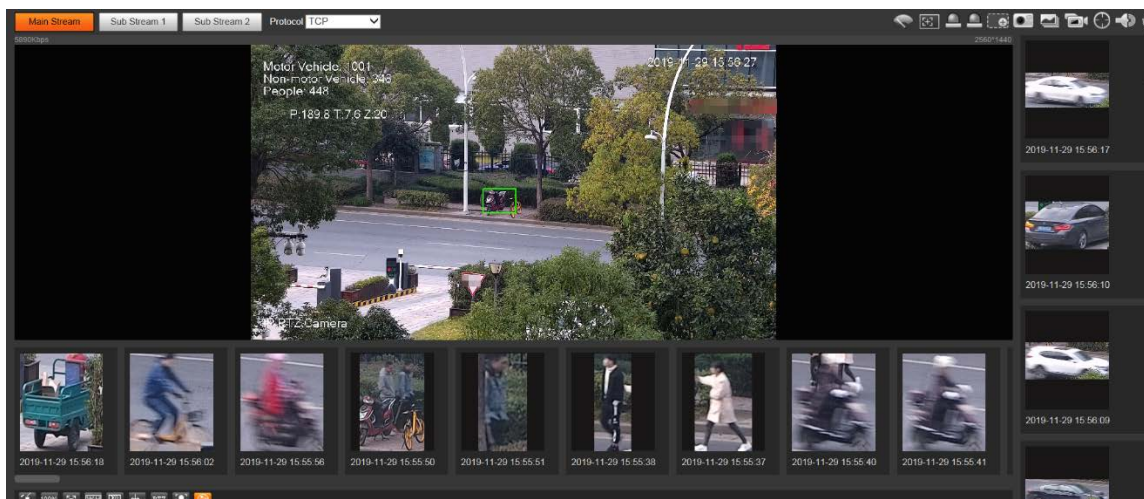

2.3 Menú del sistema

Para acceder a una interfaz, haga clic en la pestaña correspondiente en el menú del sistema.

Figura 2-12 Menú del sistema

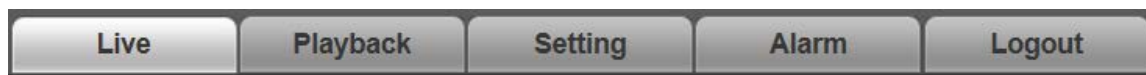

2.4 Funciones de la ventana de video

Para los botones de función de la ventana de video, vea la Figura 2-13. Para la descripción de los parámetros, consulte la Tabla 2-5.

Figura 2-13 Botones de función de la ventana de video

Tabla 2-5 Descripción del botón de función de la ventana de video

No.	Parámetro	Descripción
1	Control de limpiaparabrisas	<p>Haga clic en este botón para seleccionar el funcionamiento del limpiaparabrisas.</p> <ul style="list-style-type: none"> ● comienzo: Haga clic en este botón y el limpiaparabrisas se iniciará y ondeará continuamente. ● Deténgase: Haga clic en este botón y el limpiaparabrisas se apagará y dejará de moverse. ● Una vez: Haga clic en este botón y el limpiaparabrisas se iniciará y ondeará de izquierda a derecha una vez.
2	Marca	<p>Haga clic en este botón, haga clic derecho en el Vivirinterfaz y se muestra el menú de funciones. Consulte la Figura 2-14. Puede agregar información sobre el Vivirinterfaz, y también gestionar los comentarios añadidos.</p> <ul style="list-style-type: none"> ● Añadir información: Seleccione Agregar información en el menú emergente e ingrese el comentario. Para la interfaz, consulte la Figura 2-15. ● Administrar comentarios: Seleccione Gestión de información en el menú emergente para mostrar, ocultar o eliminar los comentarios agregados. Para la interfaz, consulte la Figura 2-16.
3	Enfoque regional	Haga clic en el botón, dibuje un cuadro con el mouse en la vista en vivo y luego el dispositivo se enfocará automáticamente en el área del cuadro.
4	retransmisión	Haga clic en el botón y se activará una alarma. Cuando se activa una alarma, el icono se vuelve rojo; y cuando se cancela una alarma, el icono se vuelve gris.
5	Control de gestos	Haga clic en el botón y puede arrastrar la vista en vivo presionando y manteniendo presionado el botón izquierdo del mouse para controlar PTZ; y también puede acercar o alejar con la rueda del mouse.
6	Zoom digital	<ul style="list-style-type: none"> ● Haga clic en el botón y luego seleccione un área en la vista en vivo para acercar; haga clic derecho en la imagen para restaurar al estado original. En estado ampliado, arrastre la imagen para comprobar otra área. ● Haga clic en el botón y luego desplace la rueda del mouse en la vista en vivo para acercar o alejar.
7	Instantánea	Haga clic en el botón para capturar una imagen de la imagen actual y se guardará en la ruta de almacenamiento de instantáneas en vivo establecida en "5.1.2.5 Ruta".

No.	Parámetro	Descripción
8	Instantánea triple	Haga clic en el botón y se capturarán tres imágenes de la imagen actual con una instantánea por segundo. Estas instantáneas se guardarán en la ruta de almacenamiento de instantáneas en vivo establecida en "5.1.2.5 Ruta".
9	Registro	Haga clic en el botón para grabar videos. La grabación se guardará en la ruta de almacenamiento de grabación en vivo establecida en "5.1.2.5 Ruta".
10	Seguimiento manual	Haga clic en el botón y seleccione cualquier área arrastrando el botón izquierdo del mouse en la ventana de video; el Dispositivo rastrea objetos en esta área de manera inteligente.
11	Audio	Haga clic en el botón para habilitar o deshabilitar la salida de audio del flujo de monitoreo.  Antes de usar la función, debe habilitar el audio de la secuencia correspondiente en Ajuste>Cámara>Audio primero.
12	Hablar	Haga clic en el botón para activar o desactivar el audio bidireccional.

Figura 2-14 Marca: menú

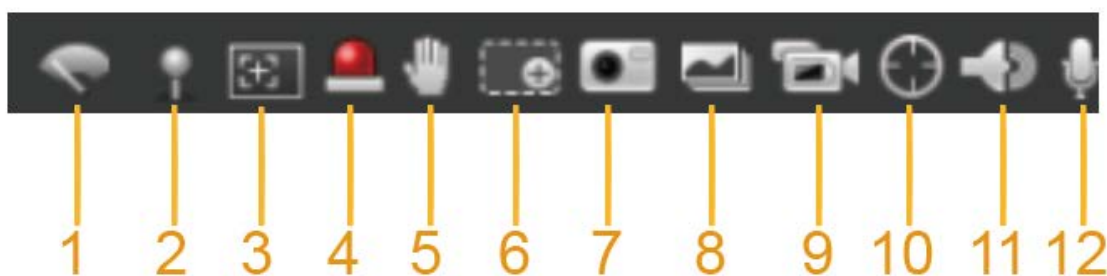

Figura 2-15 Marca: agregar comentarios

Figura 2-16 Marca: administrar comentarios

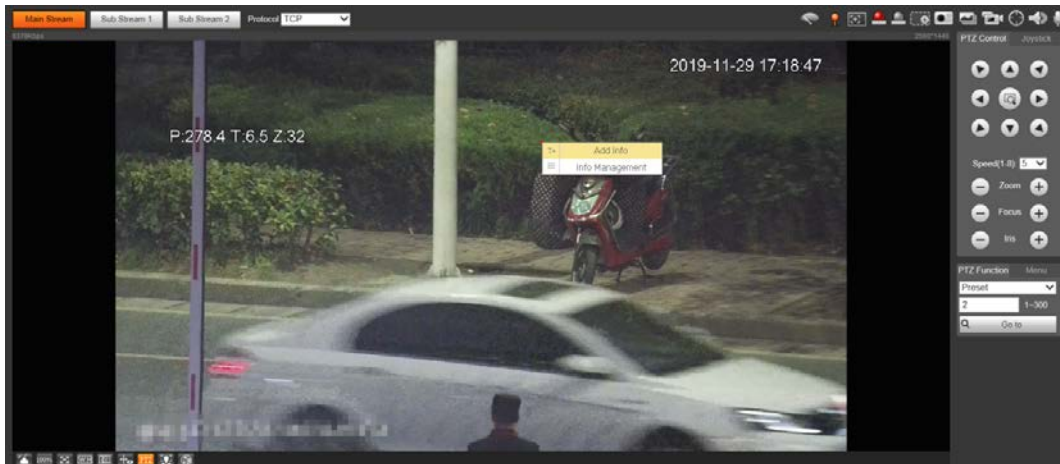
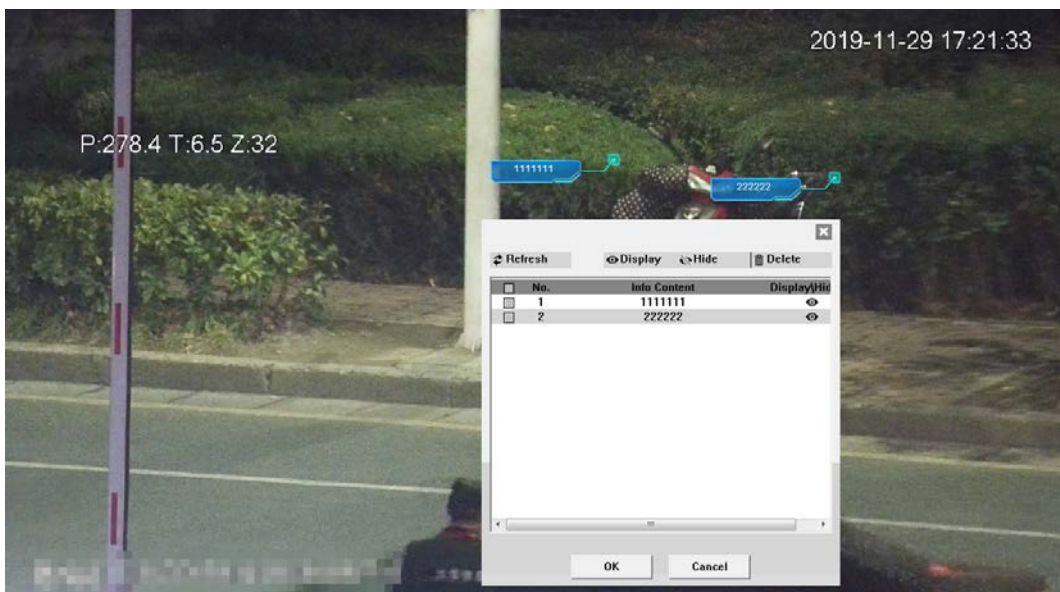

2.5 Configuración PTZ

Puede controlar PTZ utilizando el **Control PTZ** panel o joystick. También puede establecer preajustes, escaneado y otras funciones en el **Función PTZ** área.

Control PTZ

Antes de usar el **Control PTZ** panel, debe configurar el protocolo PTZ seleccionando **Ajuste>PTZ>**

Protocolo.

Para **Control PTZ** panel, consulte la Figura 2-17. Para obtener una descripción de los parámetros, consulte la Tabla 2-6.

Figura 2-17 Control PTZ

Tabla 2-6 Descripción de los parámetros de control de PTZ

No.	Parámetro	Descripción
1	Botones de dirección	Hay 8 direcciones: arriba, abajo, izquierda, derecha, arriba a la izquierda, arriba a la derecha, abajo a la izquierda y abajo a la derecha.
2	Posición	Proporciona una función de posicionamiento rápido. Dibuje un cuadro en la vista en vivo con el mouse, y luego el PTZ gira y se enfoca en el área seleccionada rápidamente.
3	Velocidad	La velocidad de cambio de la dirección PTZ. Cuanto mayor sea el valor, mayor será la velocidad.

No.	Parámetro	Descripción
4	Zoom/Enfoque/Iris	Hacer clic  para aumentar el valor y haga clic en  a disminuir el valor.

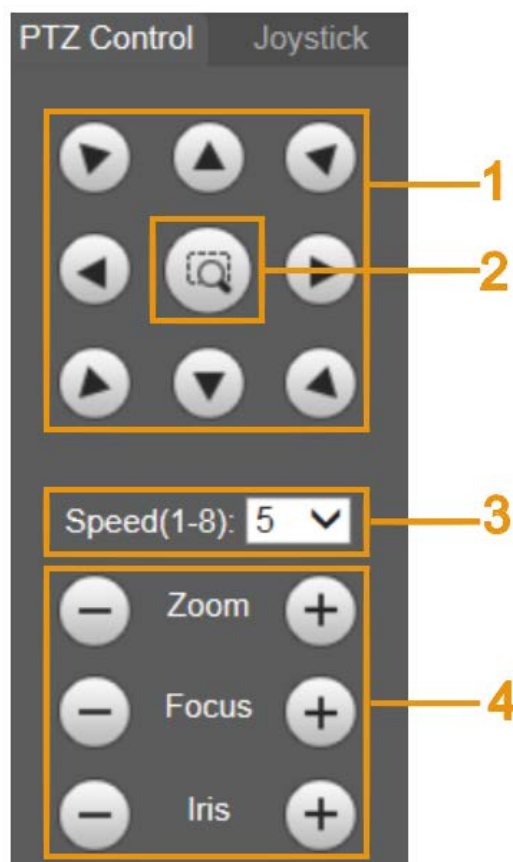
Palanca de mando

Puede arrastrar el botón central para simular las operaciones del joystick para controlar la rotación del dispositivo. Para la interfaz de operación, consulte la Figura 2-18. Las configuraciones de velocidad, zoom, enfoque e iris son las mismas que las de **Control PTZ** panel.

Figura 2-18 Joystick

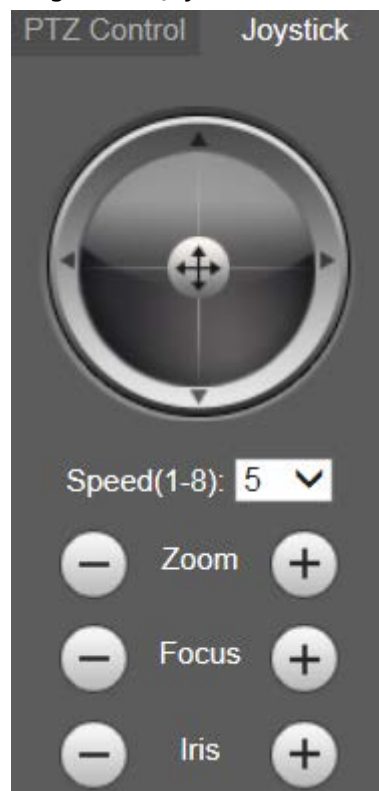

Funciones PTZ

El PTZ admite múltiples funciones. Seleccione una función, haga clic en  o  para comenzar usar la función y luego haga clic en  para dejar de usar la función. Para la configuración interfaz, consulte la Figura 2-19. Para conocer las funciones y configuraciones admitidas, consulte la Tabla 2-7.

Figura 2-19 Funciones PTZ

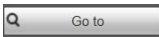

Tabla 2-7 Descripción de las funciones de PTZ

Parámetro	Descripción
Escanear	Seleccione Escanear de la lista, ingrese un número de escaneo y luego haga clic en comienzo . El PTZ comienza a escanear y el número predeterminado es 1.
Preestablecido	Seleccione Preestablecido de la lista, ingrese un número predeterminado y luego haga clic en Ir . El PTZ girará a la posición preestablecida.
Recorrido	Seleccione Recorrido de la lista, ingrese un número de recorrido y luego haga clic en comienzo . El PTZ comienza a girar.
Patrón	Seleccione Patrón de la lista, ingrese un número de patrón y luego haga clic en comienzo . El PTZ comienza a formar un patrón.
Asistente	Reservado para requisitos especiales.  Si es necesario, habilite esta función bajo la guía de profesionales.
Sartén	Seleccione Sartén de la lista y luego haga clic en comienzo . El PTZ comienza a desplazarse.
Ir	<ul style="list-style-type: none"> ● Seleccione Ir de la lista, ingrese el valor del ángulo horizontal, el valor del ángulo vertical y el zoom, y luego haga clic en Ir. El dispositivo girará a la posición que desee. ● Una unidad del valor del ángulo horizontal o del valor del ángulo vertical que ingresa es igual a 0,1 grados.

Menú

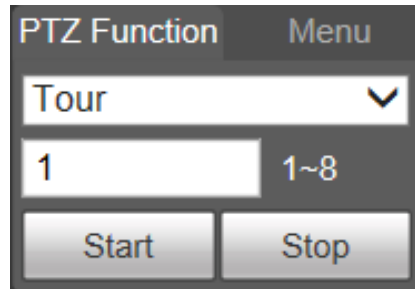
Para la interfaz del menú, vea la Figura 2-20. Para la descripción de los parámetros, consulte la Tabla 2-8.

Figura 2-20 Interfaz de menú

Tabla 2-8 Descripción de los parámetros del menú

Parámetro	Descripción
Botones de dirección	Haga clic en los botones arriba y abajo para seleccionar los parámetros y haga clic en los botones izquierdo y derecho para seleccionar los valores de los parámetros.
OK	Botón de confirmación.
Abierto	Abra el menú OSD.
Cerca	Cierra el menú OSD.

Hacer clic **Abierto** para abrir el menú OSD. El menú OSD se muestra en la vista en vivo.

Figura 2-21 Menú OSD

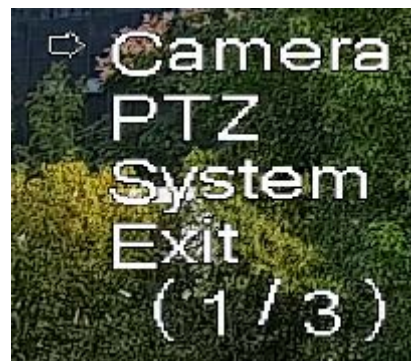

Puede finalizar los siguientes ajustes a través del menú.

- Configuración de la cámara: para obtener más información, consulte "5.1 Cámara".
- Configuración de PTZ: para obtener más información, consulte "5.4 Configuración de PTZ".
- Gestión del sistema: para obtener más información, consulte "5.7 Gestión del sistema".

2.6 Estado PTZ

Sobre el **Vivir** interfaz, el estado de PTZ se muestra en la esquina inferior derecha.

La función está disponible en modelos selectos.

Figura 2-22 Estado de PTZ

Cuando la vida útil de PTZ esté cerca del umbral, se mostrará una advertencia en la **Vivir** interfaz.

Figura 2-23 Advertencia (1)

Figura 2-24 Advertencia (2)

3 IA en vivo

Puede comprobar la información de los rostros humanos detectados, cuerpos humanos, vehículos motorizados y vehículos no motorizados.

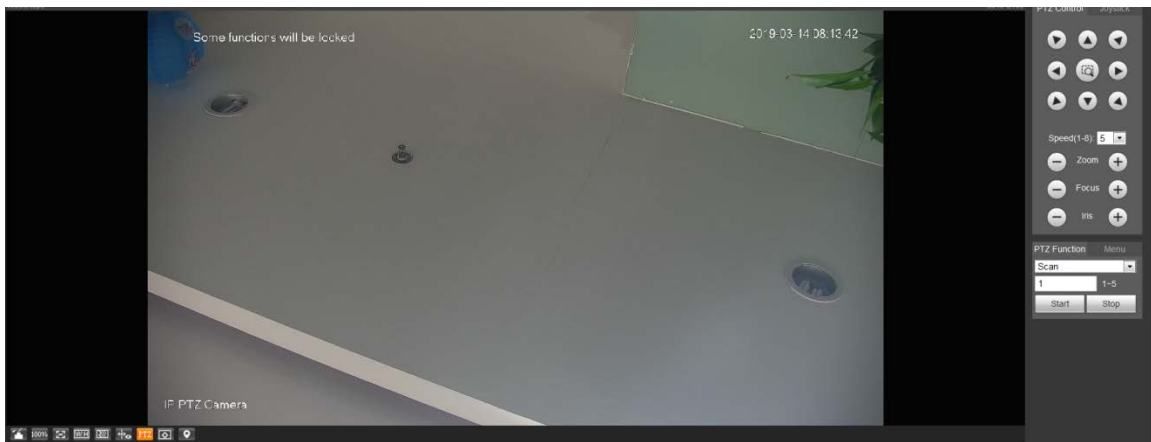

Esta función está disponible en modelos seleccionados.

3.1 Interfaz de IA en vivo

Para el IA en vivo interfaz, consulte la Figura 3-1. Para obtener una descripción del diseño, consulte la Tabla 3-1.

Figura 3-1 Interfaz en vivo de IA

Tabla 3-1 Descripción de la interfaz de AI en vivo

No.	Función
1	Vista en vivo
2	Área de visualización de instantáneas
3	Área de visualización de información de objetivos detectados
4	Área de estadísticas de los objetivos detectados

3.1.1 Área de visualización de información de objetivos detectados

Esta área muestra la información de los objetivos capturados en tiempo real.

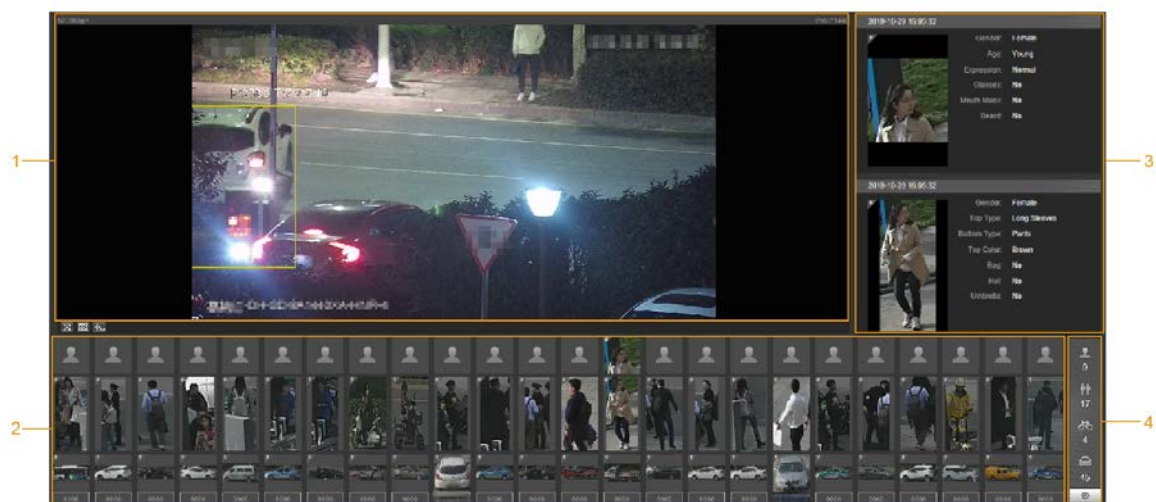
Figura 3-2 Pantalla de información de los objetivos detectados

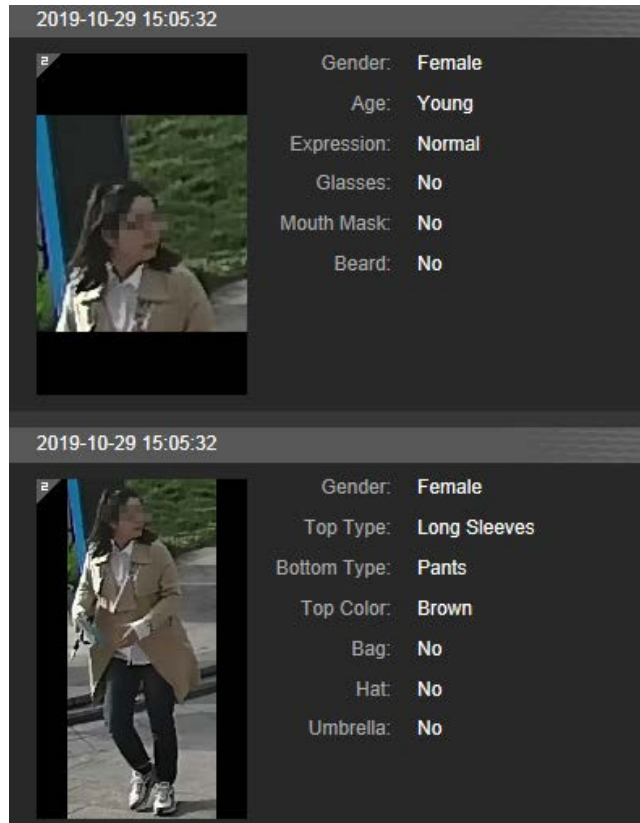

3.1.2 Área de visualización de instantáneas

Esta área muestra las instantáneas de los objetivos detectados. Haga clic en cualquier instantánea para ver la información del objetivo detectado en el área de visualización de información.

Figura 3-3 Área de visualización de instantáneas

3.1.3 Área de Estadísticas de los Blancos Detectados

Esta área muestra el número del objetivo capturado en tiempo real.

Figura 3-4 Área de estadísticas de los objetivos detectados

Tabla 3-2 Descripción del área de estadísticas de los objetivos detectados

Icono	Objetivo detectado	Descripción
	Cara	Elementos de detección disponibles: sexo, edad, expresión, anteojos, cubrebocas y barba.
	Humano	Elementos de detección disponibles: parte superior, parte inferior, color superior, color inferior, bolso, sombrero y paraguas.
	vehículo no motorizado	Elementos de detección disponibles: tipo de vehículo, color de la carrocería del vehículo, techo, color del techo, ocupación y sombrero.
	Vehículo de motor	Elementos de detección disponibles: Matrícula, color de la carrocería del vehículo, tipo de vehículo, logotipo del vehículo, serie del vehículo, parasol, cinturón de seguridad, tabaquismo, llamada, adorno y marca de inspección anual. Se pueden seleccionar hasta 7 elementos al mismo tiempo para la detección de vehículos de motor.
	Ajustes	Haga clic en el botón para seleccionar los elementos de detección.

3.2 Configuración de IA en vivo

requisitos previos

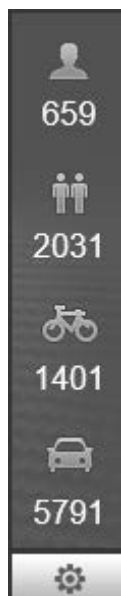
Seleccione **Ajuste** > **Evento** > **Plan inteligente** y luego habilite **Detección de rostro**, **Reconocimiento facial** o **Metadatos de vídeo**.

Para conocer el método para habilitar la función, consulte "5.5.4 Smart Plan". Para conocer las operaciones, consulte "5.5.7 Reconocimiento facial" o "5.5.10 Metadatos de video".

Procedimiento

Paso 1 Haga clic en el **IA en vivo** pestaña.

los **IA en vivo** se muestra la interfaz. Consulte la Figura 3-5. El área de visualización de información de los

los objetivos están en el lado derecho; el área de visualización de instantáneas está en la parte inferior; el área de estadísticas de los objetivos detectados se encuentra en la esquina inferior derecha.

Figura 3-5 Interfaz en vivo de IA

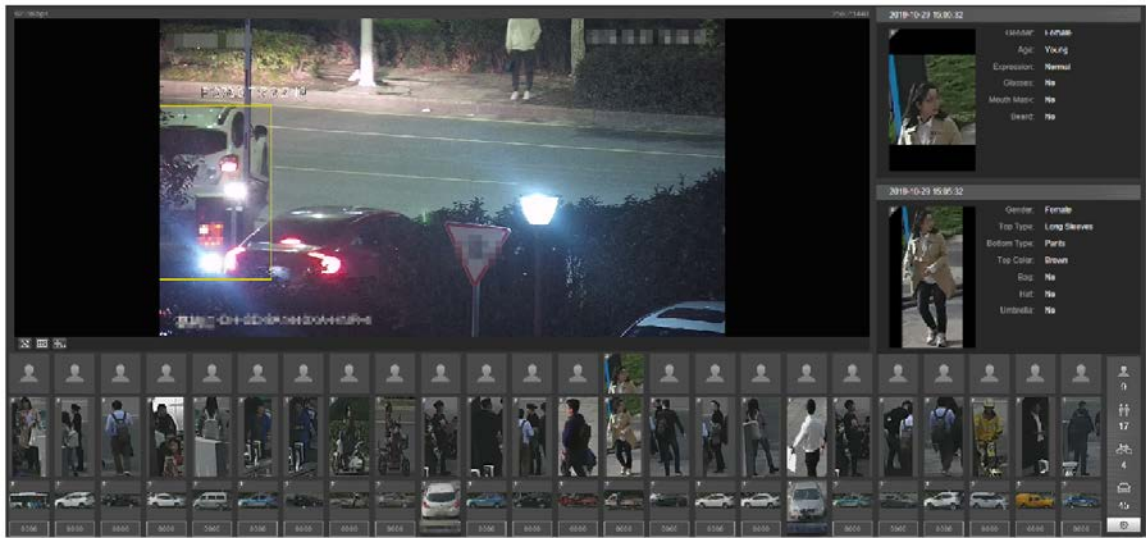

Paso 2

Hacer clic

para configurar los elementos de detección de los objetivos.

Figura 3-6 Interfaz de selección de elementos de detección

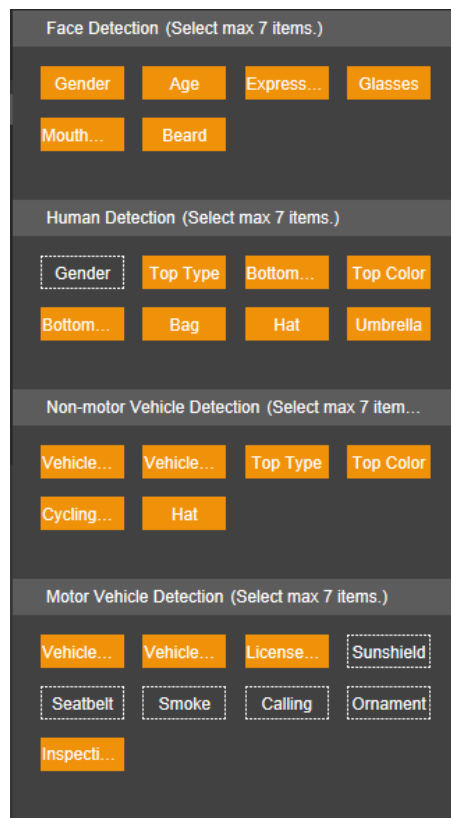

Paso 3

Hacer clic

para completar la configuración.

4 Reproducción

Puede ver las imágenes y videos guardados en el **Reproducción** interfaz.

Antes de usar la función, debe configurar el período, el método de almacenamiento y el control de registro de Grabación e instantánea primero. Para obtener más información, consulte "5.6 Almacenamiento".

Haga clic en el **Reproducción** pestaña y la **Reproducción** se muestra la interfaz.

Figura 4-1 Interfaz de reproducción

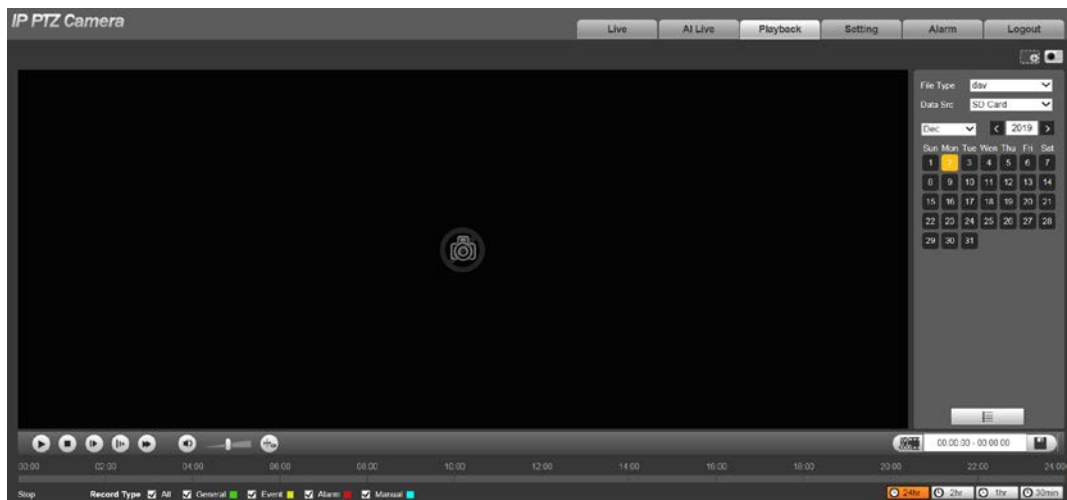

4.1 Reproducción de vídeo

Seleccione **diadas** desde el **Tipo de archivista**, y se muestra la interfaz de reproducción de vídeo. Consulte la Figura 4-2. Para obtener una descripción de los parámetros, consulte la Tabla 4-1.

Figura 4-2 Reproducción de video

Tabla 4-1 Descripción del parámetro de reproducción de video

No.	Descripción
1	Barra de funciones de reproducción de video

No.	Descripción
2	Barra de progreso
3	Tipos de grabación
4	Funciones auxiliares
5	Área de visualización y búsqueda de archivos de reproducción de video
6	Área de recorte de video
7	Formatos de tiempo de la barra de progreso

4.1.1 Barra de funciones de reproducción de video

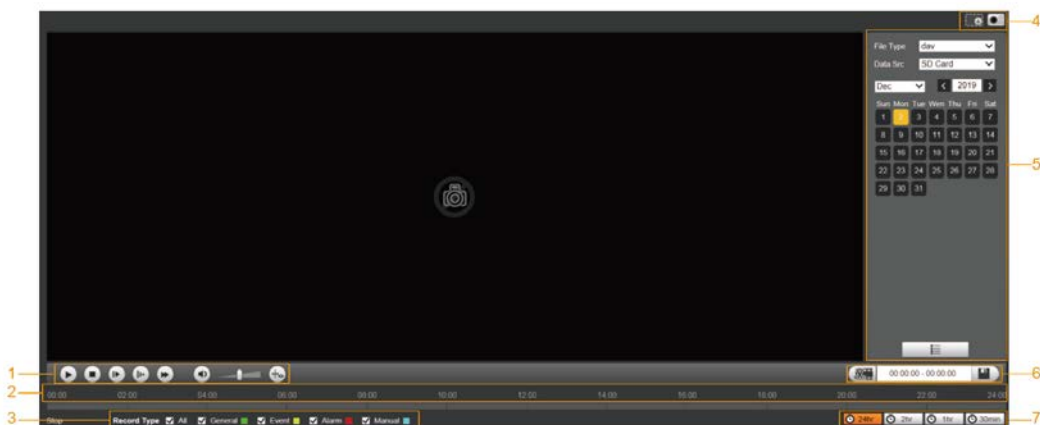
Para la barra de funciones de reproducción de video, vea la Figura 4-3. Para la descripción de los parámetros, consulte la Tabla 4-2.

Figura 4-3 Barra de funciones de reproducción de video

Tabla 4-2 Descripción de la barra de funciones de reproducción de video

No.	Parámetro	Descripción
1	Tocar	Reproduce el vídeo.
2	Deténgase	Deja de reproducir el video.
3	Siguiente fotograma	Reproduzca el cuadro siguiente.  Debe pausar la reproducción antes de reproducir el siguiente cuadro.
4	Lento	Reduzca la velocidad de reproducción de video.
5	Rápido	Acelera la reproducción de videos.
6	Sonido	Silenciar o reactivar el sonido.
7	Volumen	Ajusta el volumen.
8	Información de reglas	Haga clic en este botón y las reglas inteligentes se mostrarán en la interfaz de reproducción de video si las reglas inteligentes están habilitadas.

4.1.2 Tipo de grabación

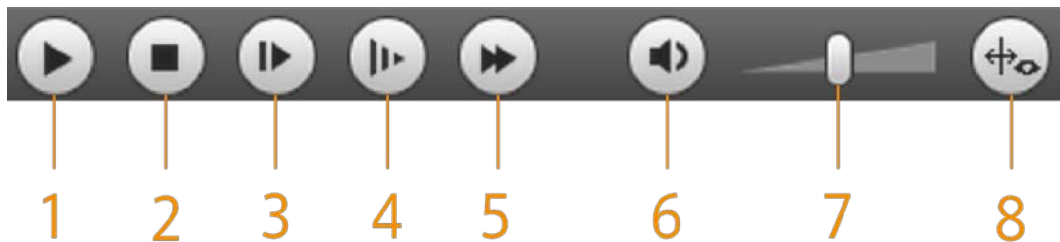
Seleccione un tipo de grabación y luego solo los archivos de los tipos seleccionados se mostrarán en la barra de progreso y la lista de archivos.

Figura 4-4 Tipo de registro

4.1.3 Funciones auxiliares

Para las funciones auxiliares, consulte la Figura 4-5. Para la descripción de los parámetros, consulte la Tabla 4-3.

Figura 4-5 Funciones auxiliares

Tabla 4-3 Descripción de los parámetros de las funciones auxiliares

No.	Parámetro	Descripción
1	Zoom digital	<ul style="list-style-type: none"> Haga clic en el botón y luego seleccione un área en la vista en vivo para acercar; haga clic derecho en la imagen para restaurar al estado original. En el estado ampliado, arrastre la imagen para comprobar otras áreas. Haga clic en el botón y luego desplace la rueda del mouse en la vista en vivo para acercar o alejar.
2	Instantánea	Haga clic en el botón y luego podrá tomar instantáneas del video en reproducción y guardarlas en la ruta de instantáneas de reproducción establecida en "5.1.2.5 Ruta".

4.1.4 Área de visualización y búsqueda de archivos de reproducción de video

Hay videos e instantáneas en días con sombreado azul. Consulte la Figura 4-6. Para la descripción de los parámetros, consulte la Tabla 4-4.

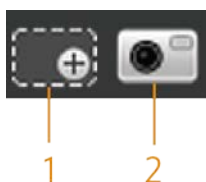
Figura 4-6 Archivo de reproducción (1)

Tabla 4-4 Descripción del parámetro del archivo de reproducción (1)

Parámetro	Descripción
Tipo de archivo	<ul style="list-style-type: none"> ● Para reproducir una grabación, seleccione da. ● Para reproducir una imagen, seleccione jpg.
Fuente de datos	los Tarjeta SD se utiliza de forma predeterminada.
	<p>Haga clic en este botón y las grabaciones o imágenes de cierto tipo en fechas específicas se pueden descargar en lotes.</p> <p></p> <p>La función está disponible en modelos selectos.</p>
	Lista de archivos. Haga clic en este botón y los archivos de grabación del día seleccionado se mostrarán en la lista.

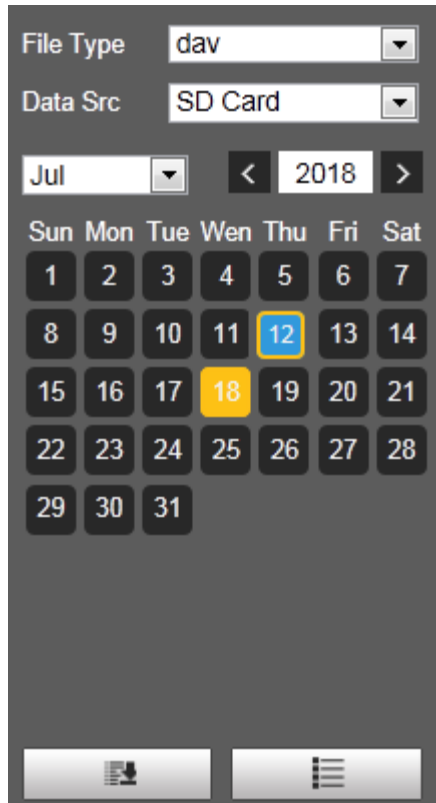
4.1.4.1 Descargar archivos en lotes

Paso 1 Hacer clic 

los **Descarga por lotes** se muestra la interfaz.

Figura 4-7 Descarga por lotes

Paso 2 Configure los parámetros según sea necesario.

Tabla 4-5 Descripción de los parámetros de descarga por lotes

Parámetro	Descripción
Escriba	Seleccione el tipo de evento que desencadena la grabación de video. Todos los videos, General, Evento, Alarma, Manual, y Instantánea son seleccionables. Está Todos los videos por defecto.
Hora de inicio/finalización Tiempo	Seleccione la hora de inicio y la hora de finalización para la búsqueda de videos.
Tipo de archivo	Seleccione el tipo de vídeo. dav y mp4 son seleccionables. Es dav por defecto.
Sendero	Hacer clic Navegar y configure la ruta de guardado para los archivos de video. La ruta predeterminada es C:\Users\admin\WebDownload\PlaybackRecord.

Paso 3 Hacer clic **Búsqueda** para buscar los archivos de video que cumplan con los requisitos.

Paso 4 Seleccione el video y luego haga clic en **Descargar**.

Los archivos de video se descargan y guardan en la ruta de guardado.

Puede seleccionar varios archivos para descargarlos.

4.1.4.2 Visualización de la lista de archivos

Paso 1 Haga clic en un día con sombreado azul y se mostrará una barra de progreso del archivo de grabación con diferentes colores en el eje de tiempo.

- Verde: Representa videos generales.
- Amarillo: Representa videos de detección de movimiento.
- Rojo: Representa videos de alarma.
- Azul: Representa videos grabados manualmente.

Paso 2 Haga clic en cualquier parte de la barra de progreso y el video se reproducirá desde ese momento.

Figura 4-8 Barra de progreso

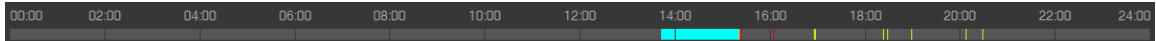

Paso 3 y los videos grabados en el día seleccionado se mostrarán en una lista.

Para ver la lista de archivos de reproducción, consulte la Figura 4-9. Para la descripción de los parámetros, consulte la Tabla 4-6.

Para reproducir un archivo de la lista, haga doble clic en el archivo.

Figura 4-9 Archivo de reproducción (2)

Tabla 4-6 Descripción del parámetro del archivo de reproducción (2)

Parámetro	Descripción
	Busque todos los archivos grabados desde la hora de inicio hasta la hora de finalización en la fecha seleccionada.
Formato de descarga	Hay dos opciones: día mp4 .
	Haga clic en el botón de descarga y los archivos se guardarán en la ruta de almacenamiento establecida en "5.1.2.5 Ruta". No se admite la descarga y reproducción de videos al mismo tiempo.
	Haga clic en el botón para volver a la interfaz del calendario.

4.1.5 Área de recorte de video

Puede recortar los videos en esta área.

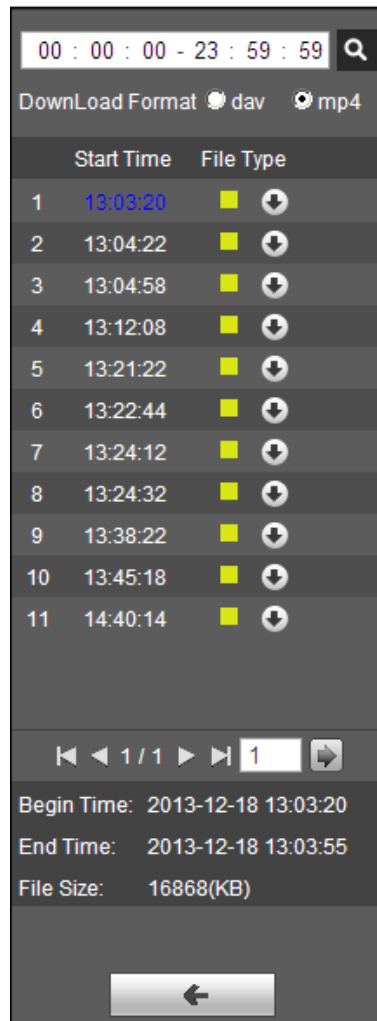
Figura 4-10 Recorte de video

Paso 1 Haga clic en el eje de tiempo para seleccionar la hora de inicio del recorte de video. El tiempo debe estar dentro del rango de la barra de progreso.

Paso 2 pasar el cursor sobre  , y entonces **Seleccionar hora de inicio** se visualiza.

Paso 3 Hacer clic  para establecer la hora de inicio del recorte de video.

Paso 4 Haga clic en el eje de tiempo para seleccionar la hora de finalización del clip de video.

El tiempo debe estar dentro del rango de la barra de progreso.

Paso 5 pasar el cursor sobre  , y entonces **Seleccione la hora de finalización** se visualiza.

Paso 6 Hacer clic  para establecer la hora de finalización del recorte de video.

Paso 7 Hacer clic  , y el video recortado se guardará en la ruta establecida en "5.1.2.5 Ruta".

4.1.6 Formatos de tiempo de la barra de progreso

Para el formato de tiempo de la barra de progreso, consulte la Figura 4-11. Para la descripción de los parámetros, consulte la Tabla 4-7.

Figura 4-11 Formatos de tiempo de la barra de progreso

Tabla 4-7 Descripción del formato de hora de la barra de progreso

Parámetro	Descripción
	Haga clic en el botón y luego la barra de progreso muestra las grabaciones en modo de 24 horas.
	Haga clic en el botón y luego se muestra el video dentro del período seleccionado de 2 horas.
	Haga clic en el botón y luego se muestra el video dentro del período de 1 hora seleccionado.
	Haga clic en el botón y luego se muestra el video dentro del período seleccionado de 30 minutos.

4.2 Reproducción de imágenes

Seleccione **jpg** desde el **Tipo de archivista**. Para la interfaz de reproducción de imágenes, consulte la Figura 4-12. Para la descripción de los parámetros, consulte la Tabla 4-8.

Figura 4-12 Reproducción de imágenes

Tabla 4-8 Descripción del parámetro de reproducción de imágenes

No.	Descripción
1	Funciones de reproducción de imágenes
2	Tipos de instantáneas
3	Área de visualización y búsqueda de archivos de reproducción de imágenes

4.2.1 Funciones de reproducción de imágenes

Para los botones de reproducción de imágenes, consulte la Figura 4-13.

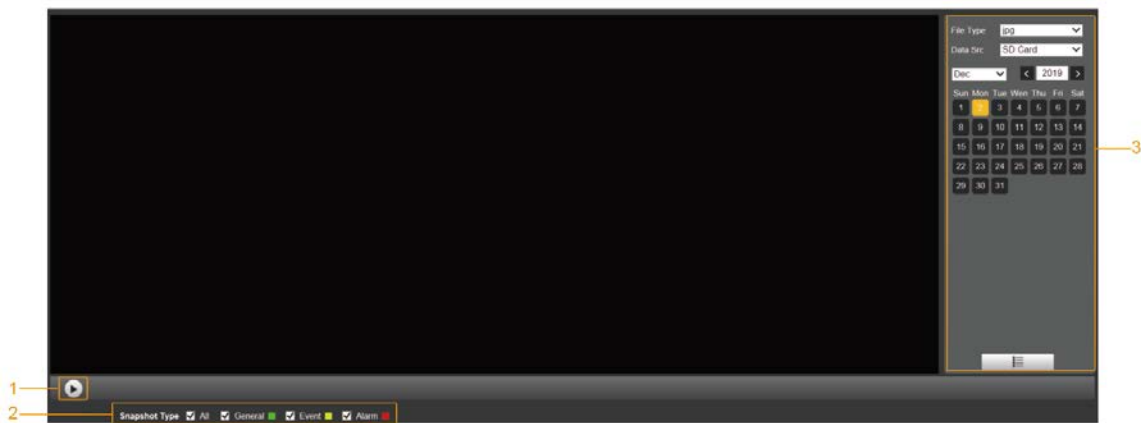
Figura 4-13 Botones de reproducción de imágenes

El botón de estado se muestra mientras  de forma predeterminada, lo que indica que la reproducción de imágenes está en pausa o no se reproduce la imagen.

● Para reproducir la imagen, haga clic en , y el botón se cambia a .

● Para pausar la reproducción de imágenes, haga clic en .

4.2.2 Área de visualización y búsqueda de archivos de reproducción de imágenes

Para la interfaz del archivo de reproducción, consulte la Figura 4-14 y la Figura 4-15. Para obtener una descripción de los botones de la interfaz, consulte la Tabla 4-9.

Figura 4-14 Archivo de reproducción (1)

Tabla 4-9 Descripción del botón

Parámetro	Descripción
Tipo de archivo	Selecione jpg desde el Tipo de archivista , y la imagen se reproducirá si hay alguna.
Fuente de datos	los Tarjeta SD se selecciona de forma predeterminada.
	Lista de archivos. Haga clic en este botón y los archivos de grabación del día seleccionado se mostrarán en la lista.

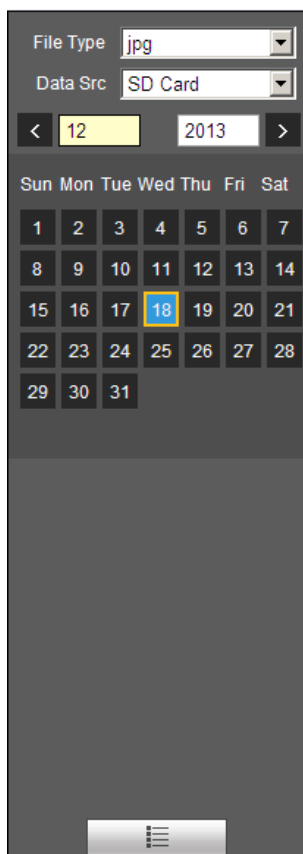

Figura 4-15 Archivo de reproducción (2)

Paso 1  y las instantáneas de un día seleccionado se mostrarán en una lista.

Paso 2 Para reproducir una instantánea, haga doble clic en el archivo correspondiente.

Tabla 4-10 Descripción del parámetro del archivo de reproducción

Parámetro	Descripción
	Busque todas las instantáneas desde la hora de inicio hasta la hora de finalización en la fecha seleccionada.
	Haga clic en el botón para descargar la instantánea al almacenamiento local.
	Haga clic en el botón para volver a la interfaz del calendario.

4.2.3 Tipos de instantáneas

Después de seleccionar un tipo de instantánea, solo los archivos del tipo seleccionado se muestran en la lista de archivos.

Figura 4-16 Tipos de instantáneas

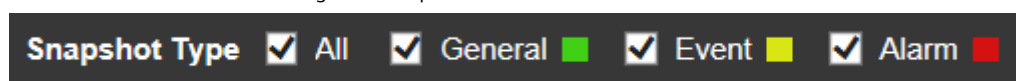

5 Configuración

5.1 Cámara

5.1.1 Configuración de condiciones

Esta sección describe cómo configurar los atributos de la cámara y administrar los perfiles.

5.1.1.1 Condiciones

5.1.1.1.1 Imagen

Puede configurar los atributos de la cámara y los parámetros de la imagen para lograr el mejor efecto de visualización. Paso

1 Seleccione **Ajuste>Cámara>Condiciones>Condiciones>Imagen**.

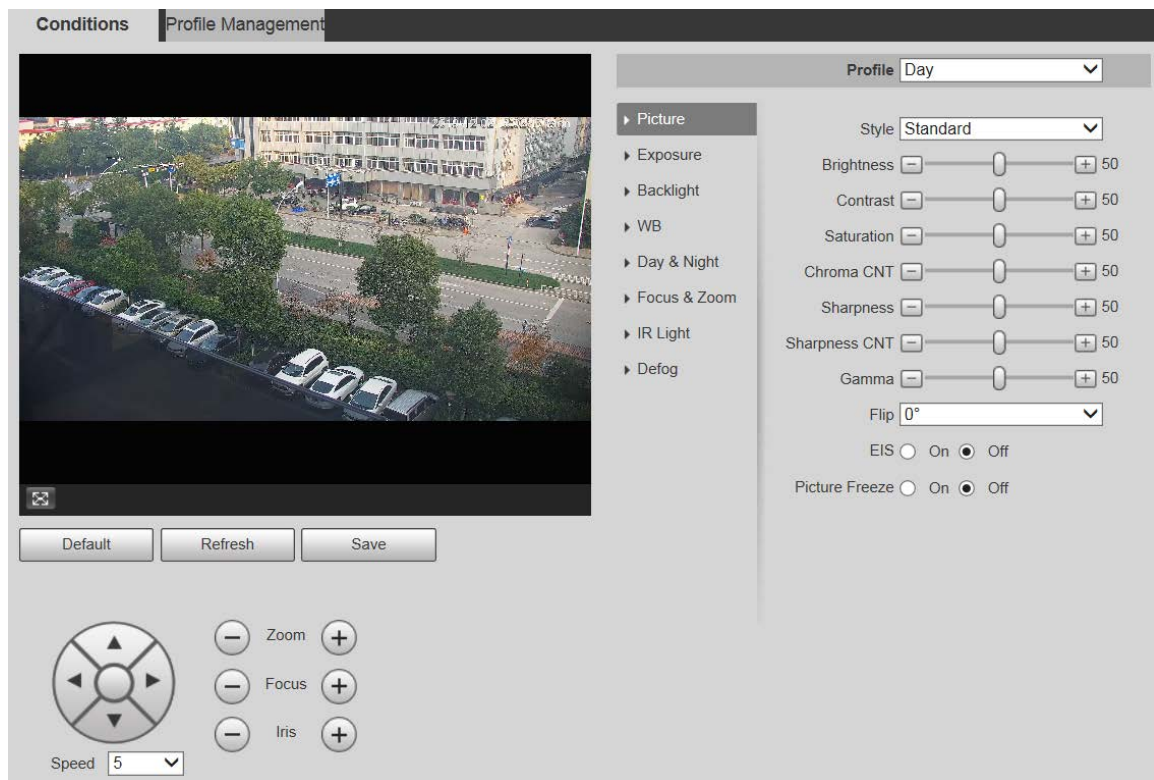

Figura 5-1 Interfaz de imagen

Paso 2 Configure los parámetros según sea necesario.

Tabla 5-1 Descripción del parámetro de configuración de imagen

Parámetro	Descripción
Perfil	Hay tres opciones: General , Día , y Noche . Puede ver las configuraciones y el efecto del modo seleccionado. Día se selecciona de forma predeterminada.
Estilo	Configure el estilo de visualización de la imagen. Hay tres opciones: Suave , Estándar , y Vívido . Estándar se selecciona de forma predeterminada.

Parámetro	Descripción
Brillo	Configure el brillo general de la imagen. Cuanto mayor sea el valor, más brillante será la imagen. El valor va de 0 a 100.
Contraste	Establezca el contraste de la imagen. Cuanto mayor sea el valor, mayor será el contraste. El valor va de 0 a 100.
Saturación	Establece la intensidad de los colores. Cuanto mayor sea el valor, más brillantes serán los colores. El valor va de 0 a 100.
Croma CNT	<p>Cuanto mayor sea el valor, mayor será la supresión de los colores de la imagen. El valor va de 0 a 100.</p>  <p>Este parámetro surte efecto solo cuando el dispositivo se encuentra en un entorno con poca luminancia.</p>
Nitidez	<p>Configure la nitidez de los bordes de la imagen. Cuanto mayor sea el valor, más evidente será el borde. El valor va de 0 a 100.</p>  <p>Si el valor es demasiado grande, puede haber ruido en la imagen. Establezca el valor de acuerdo con la condición real.</p>
Nitidez CNT	<p>Cuanto mayor sea el valor, mayor será la nitidez CNT. El valor va de 0 a 100.</p>  <p>Este parámetro surte efecto solo cuando el dispositivo se encuentra en un entorno con poca luminancia.</p>
Gama	Cambie el brillo de la imagen mediante el ajuste no lineal para ampliar el rango de visualización dinámica de las imágenes. Cuanto mayor sea el valor, más brillante será la imagen. El valor va de 0 a 100.
Dar la vuelta	<p>Los videos de monitoreo se pueden voltear. Hay dos opciones.</p> <ul style="list-style-type: none"> ● 0°: El video de monitoreo se muestra normalmente. Está 0° por defecto. ● 180°: El video de monitoreo se voltea.
DIA	<p>La estabilización de imagen electrónica (EIS) se utiliza para resolver eficazmente el problema del movimiento de la imagen durante el uso, presentando así imágenes más claras. Está Apagado por defecto.</p>  <ul style="list-style-type: none"> ● Esta función está disponible en modelos seleccionados. ● Este parámetro surte efecto solo cuando el dispositivo se encuentra en un entorno con poca luminancia. ● La estabilización de imagen óptica y la estabilización de imagen electrónica no se pueden habilitar al mismo tiempo.
Congelación de imagen	Después de seleccionar En , la imagen en el preajuste llamado se muestra directamente si llama a un preajuste o recorrido, y no se muestran imágenes durante la rotación del dispositivo.

Paso 3 Hacer clic **Ahorrar**.

5.1.1.1.2 Exposición

Puede controlar la cantidad de luz por unidad de área que llega al sensor de imagen electrónico ajustando los parámetros en el **Exposición** interfaz. Paso 1

Seleccione **Ajuste>Cámara>Condiciones>Condiciones>Exposición**.

Figura 5-2 Exposición: modo automático

Figura 5-3 Exposición: modo de prioridad de apertura

Figura 5-4 Exposición: modo de prioridad de obturador

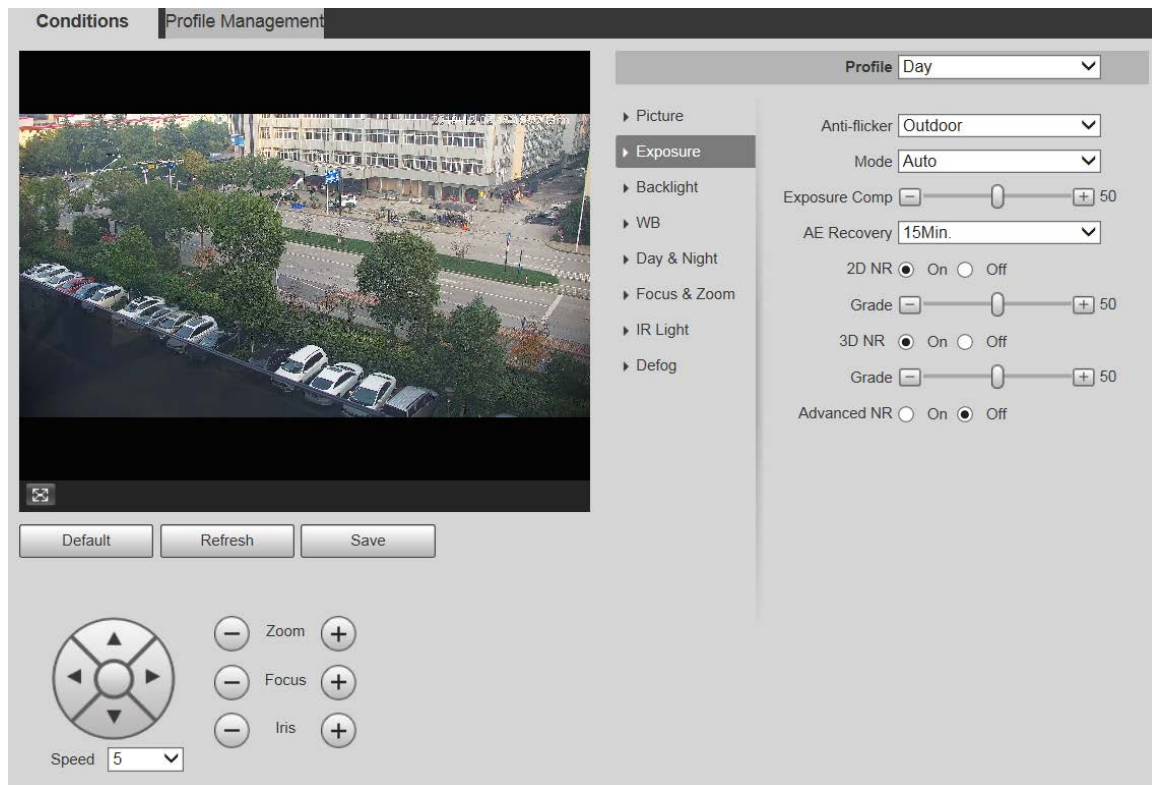

Figura 5-5 Exposición: modo de prioridad de ganancia

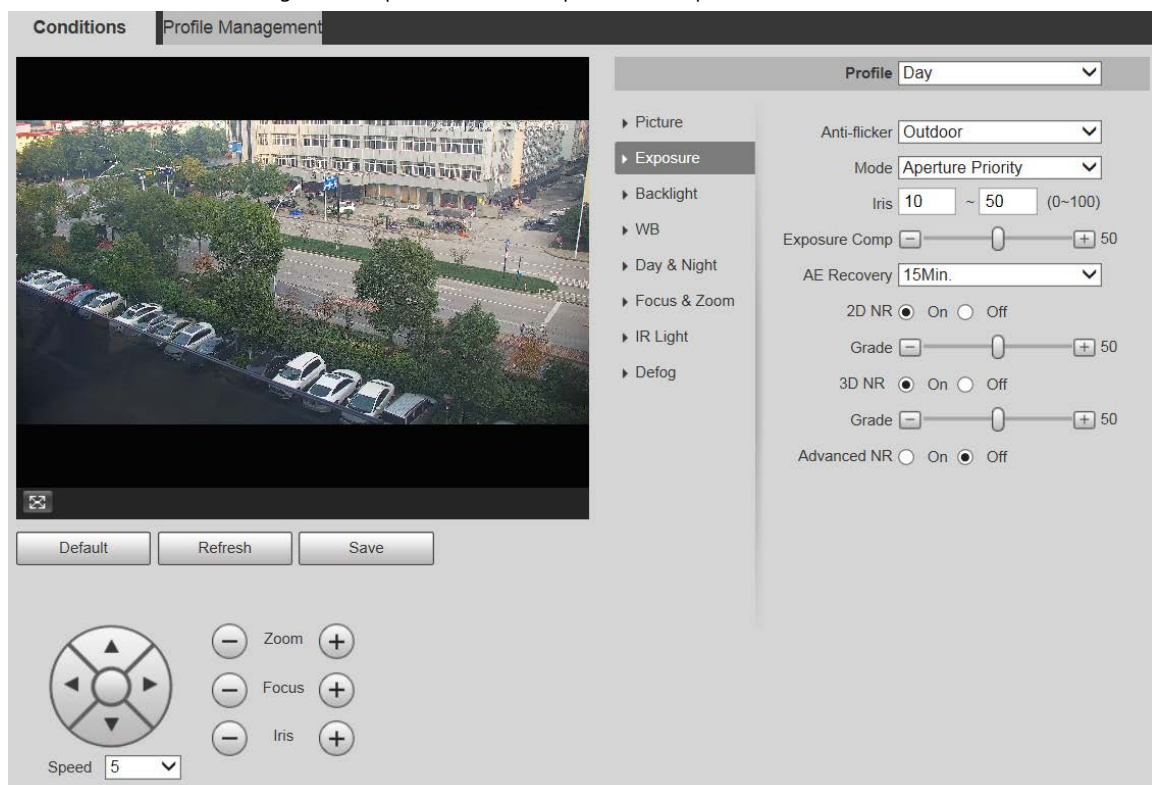

Figura 5-6 Exposición: modo manual

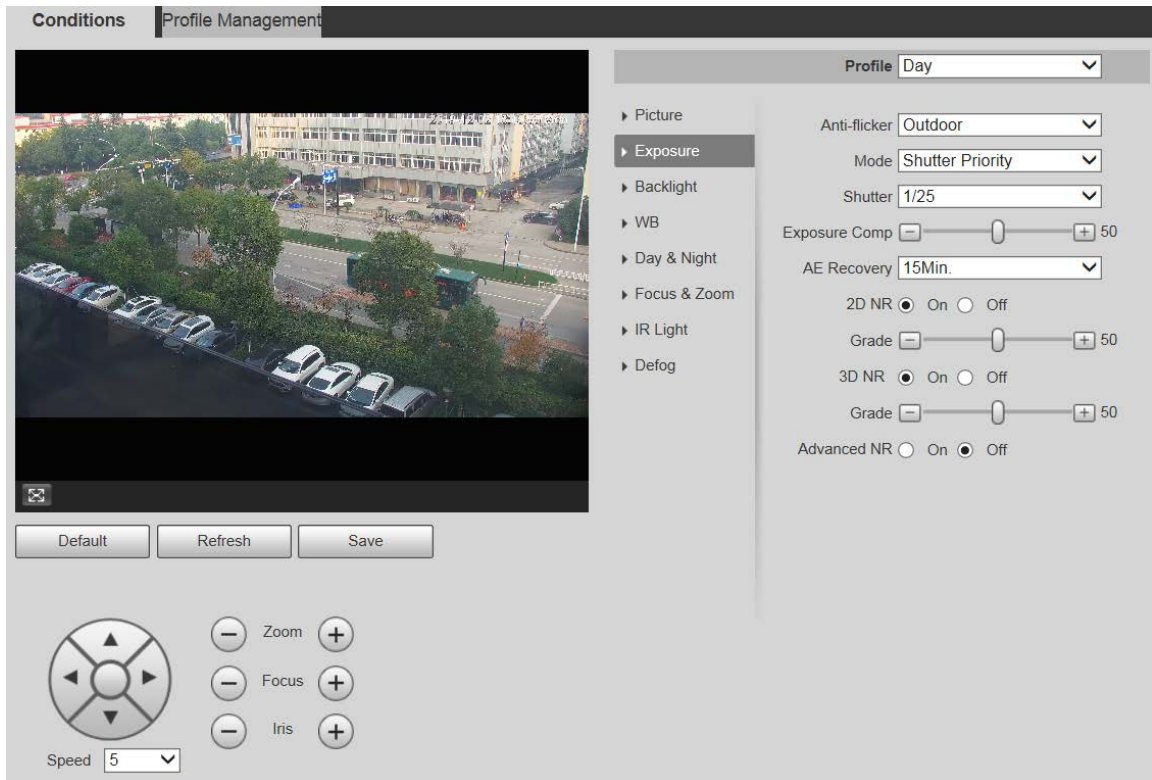

Paso 2 Configure los parámetros según sea necesario.

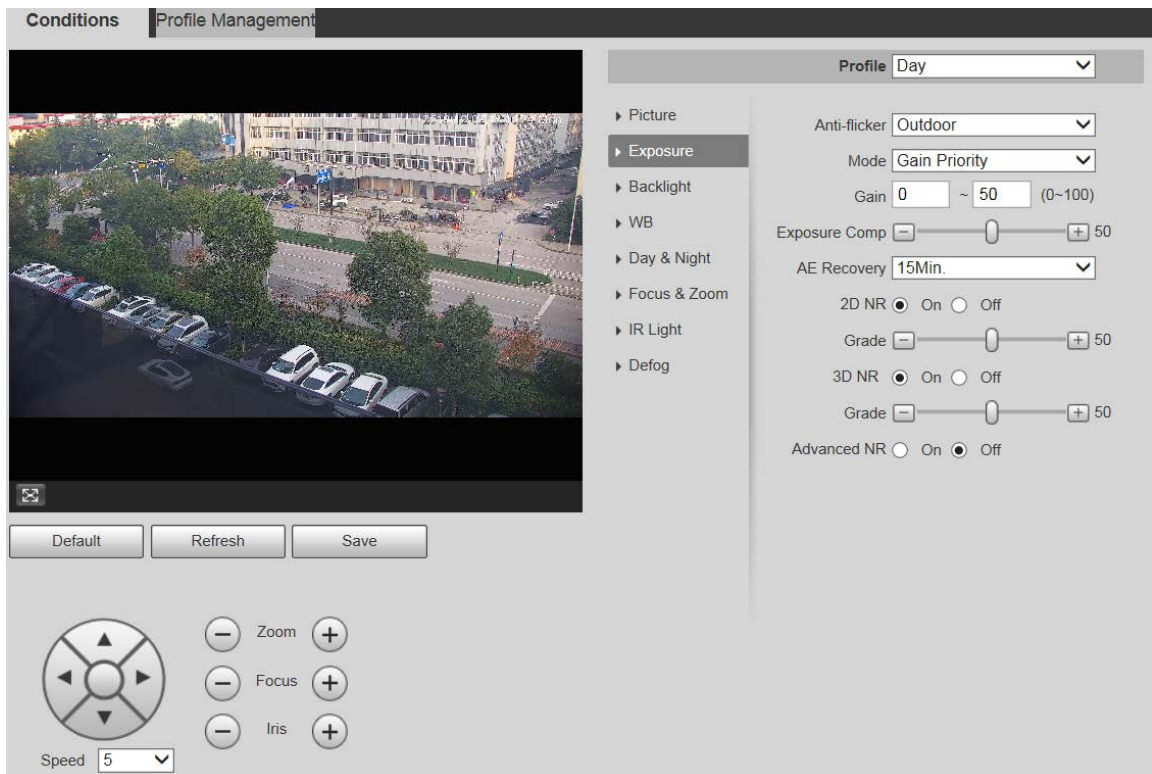
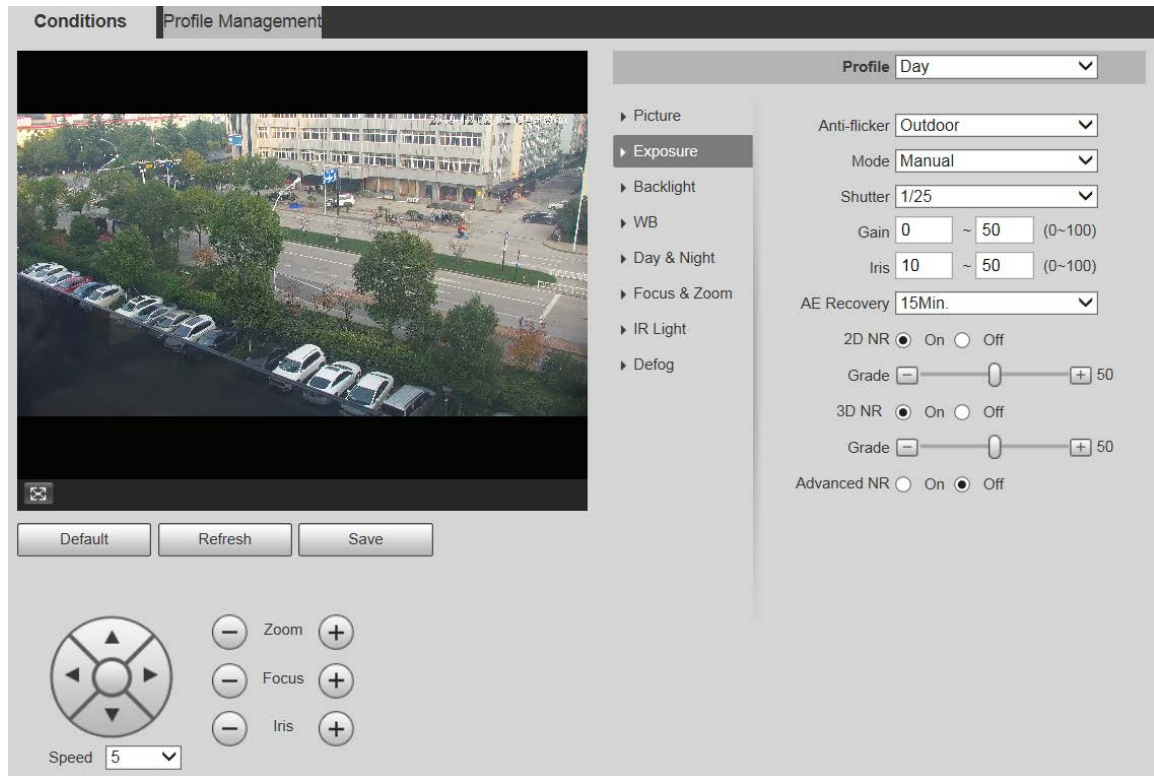
Tabla 5-2 Descripción del parámetro de ajuste de exposición

Parámetro	Descripción
Contra parpadeo	<p>Puedes elegir 50Hz, 60Hz, o Exterior de la lista.</p> <ul style="list-style-type: none"> ● 50Hz: cuando la corriente alterna es de 50 Hz, la exposición se ajusta automáticamente para asegurarse de que no haya rayas en las imágenes. ● 60Hz: Cuando la corriente alterna es de 60 Hz, la exposición se ajusta automáticamente para asegurarse de que no haya rayas en las imágenes. ● Exterior: Puede cambiar los modos para lograr el efecto que desea.

Parámetro	Descripción
Modo	<p>Establece los modos de exposición. Puedes elegir Auto, Manual, Prioridad de apertura, Prioridad de obturador, o Ganar prioridad. El modo Auto está seleccionado de forma predeterminada.</p> <ul style="list-style-type: none"> ● Auto: La exposición se ajusta automáticamente según el brillo de la escena si el brillo general de las imágenes está en el rango de exposición normal. ● Manual: Puede ajustar el Ganar, Obturador, y Iris valor manualmente. ● Prioridad de apertura: Puede establecer el iris en un valor fijo y el dispositivo ajusta el valor del obturador en ese momento. Si el brillo de la imagen no es suficiente y el valor del obturador ha alcanzado el límite superior o inferior, el sistema ajusta el valor de ganancia automáticamente para garantizar que la imagen tenga el brillo ideal. ● Prioridad de obturador: Puede personalizar el rango del obturador. El dispositivo ajusta automáticamente la apertura y la ganancia de acuerdo con el brillo de la escena. ● Ganar prioridad: El valor de ganancia y el valor de compensación de exposición se pueden ajustar manualmente.
Ganar	Puede establecer la ganancia de exposición. El valor va de 0 a 100.
Obturador	Puede ajustar el tiempo de exposición del Dispositivo. Cuanto mayor sea el valor del obturador, más brillante será la imagen.
Iris	Puede configurar el flujo luminoso del dispositivo. Cuanto mayor sea el valor del iris, más brillante será la imagen.
Exposición Comp	Puede establecer el valor de compensación de la exposición. El valor va de 0 a 100.
Recuperación AE	La exposición automática es un sistema de cámara digital automatizado que ajusta la apertura y la velocidad del obturador, según las condiciones de iluminación externa para imágenes y videos. Si ha seleccionado un Recuperación AE tiempo, el modo de exposición se restaurará al modo anterior después de ajustar el valor del iris. Hay cinco opciones: Apagado , 5 minutos , 15 minutos , 1 hora , y 2 horas .
NR 2D	La reducción de ruido 2D es el proceso de eliminar el ruido de una señal. Cuanto mayor sea el grado, menor será el ruido y las imágenes aparecerán más borrosas.
NR 3D	La reducción de ruido 3D es el proceso de eliminar el ruido de una señal. Cuanto mayor sea el grado, menor será el ruido y las imágenes aparecerán más borrosas.
Calificación	Grado de reducción de ruido. El valor varía de 0 a 100. Cuanto mayor sea el valor, menor será el ruido.
NR avanzado	<p>Realice el efecto de supresión de ruido a través del método de filtrado de video 3D y 2D.</p>  <p>La función está disponible en modelos selectos.</p>

Paso 3 Hacer clic **Ahorrar**.

5.1.1.1.3 Luz de fondo

La función de retroiluminación no se puede configurar si la función de desempañado está habilitada. Habrá un aviso en **La interfaz.**

Puede usar esta función para ajustar el modo de compensación de contraluz de la pantalla de monitoreo. Paso

1 Seleccione **Ajuste>Cámara>Condiciones>Condiciones>Iluminar desde el fondo.**

Figura 5-7 Configuración de la retroiluminación

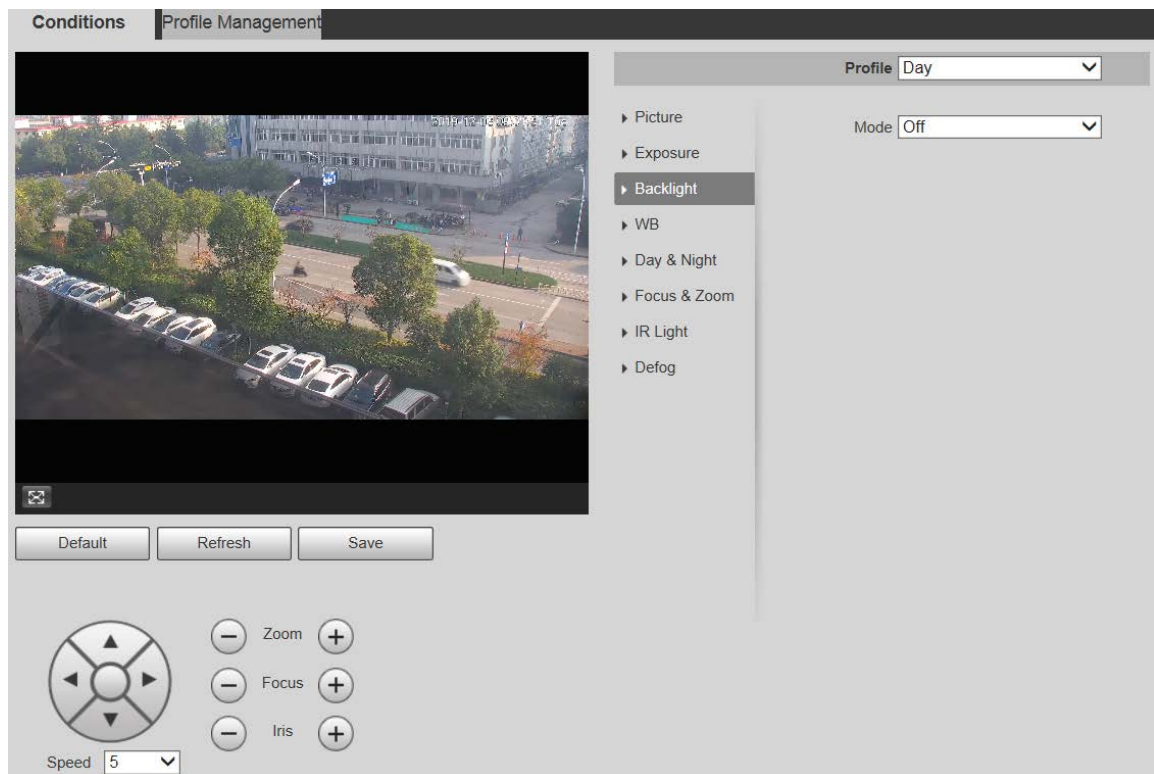

Paso 2 Seleccione un modo de retroiluminación de la lista.

Hay 4 opciones: **Apagado, CLB, LLC, y WDR.**

- **Apagado:** La retroiluminación está desactivada.
- **CLB:** La compensación de contraluz corrige las regiones con niveles de luz extremadamente altos o bajos para mantener un nivel de luz normal y utilizable para el objeto enfocado.
- **LLC:** La compensación de altas luces atenúa la luz fuerte, de modo que el dispositivo pueda capturar detalles de rostros y placas de matrícula en condiciones de luz extrema. Es aplicable a la entrada y salida de estaciones de peaje o estacionamientos.
- **WDR:** Cuando está en el modo WDR (Wide Dynamic Range), el dispositivo restringe las áreas brillantes y compensa las áreas oscuras para mejorar la claridad de la imagen.

Paso 3 Hacer clic **Ahorrar.**

Si selecciona **Apagado**, otras configuraciones de modo de luz de fondo no serán efectivas.

5.1.1.1.4 WB

En este modo, puede hacer que un objeto blanco se muestre claramente en la imagen de video en todos los entornos.

Paso 1 Seleccione **Ajuste>Cámara>Condiciones>Condiciones>WB.**

Figura 5-8 Configuración de balance de blancos

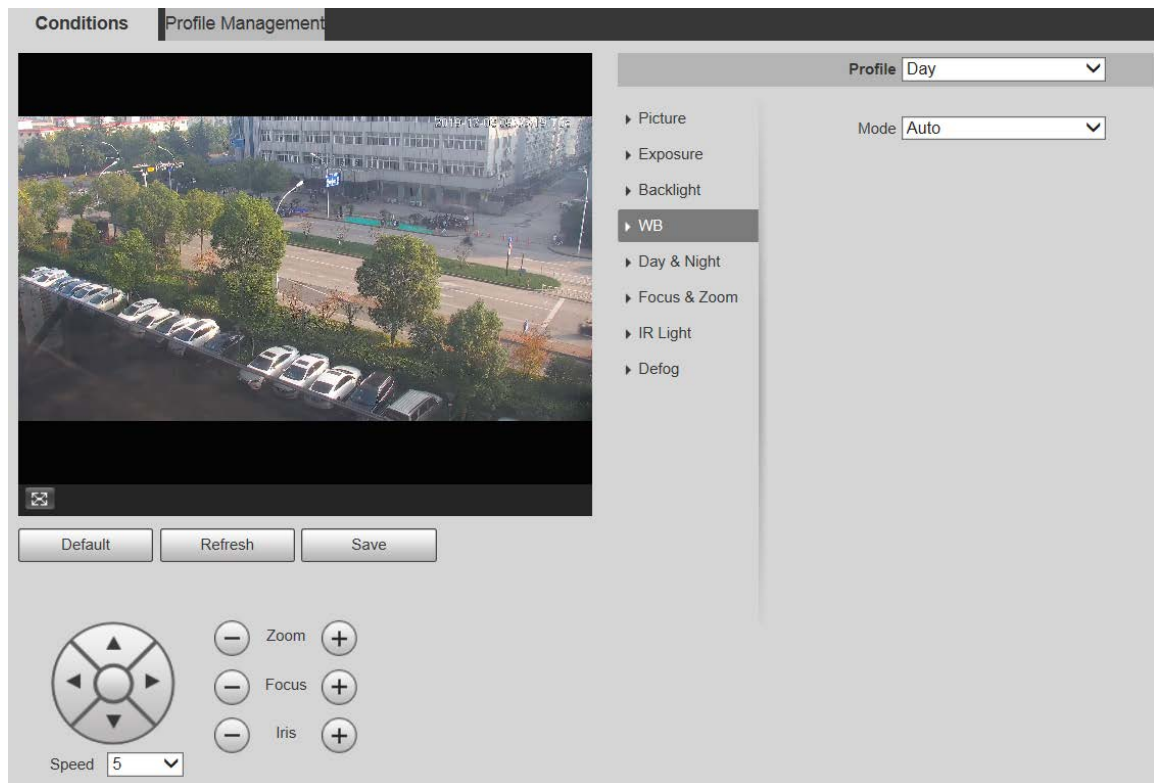

Paso 2 Seleccione el modo WB de la lista.

Puede seleccionar de **Auto, Interior, Exterior, ATW, Manual, lámpara de sodio, Natural,** y **Farola.** **Auto** se selecciona de forma predeterminada. Hacer clic **Ahorrar.**

Paso 3

5.1.1.1.5 Día y noche

Esta función le permite cambiar entre el modo de color y el modo de blanco y negro, asegurando una pantalla de monitoreo clara en un ambiente oscuro.

La función de desempañado no se puede configurar si **día y noche** la función está habilitada. Habrá un aviso en **La interfaz.**

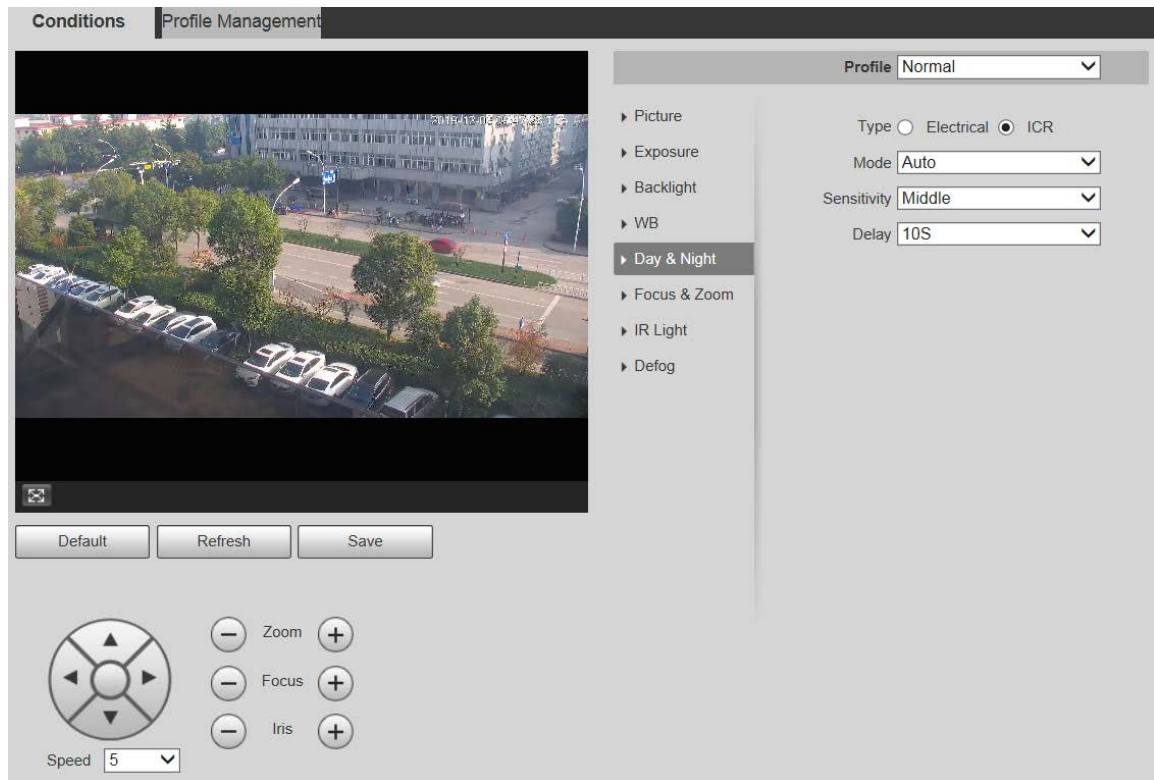

Paso 1 Seleccione **Ajuste>Cámara>Condiciones>Condiciones>día y noche.**

Figura 5-9 Configuración de día y noche

Paso 2 Configure los parámetros según sea necesario.

Tabla 5-3 Descripción del parámetro día y noche

Parámetro	Descripción
Escribe	Hay dos opciones: Eléctrico y ICR . ICR se selecciona de forma predeterminada. <ul style="list-style-type: none"> ● Eléctrico: El método de procesamiento de imágenes se utiliza para el cambio de día y noche. ● ICR: El filtro IR se usa para el cambio de día y noche.
Modo	Seleccione un modo de la lista (Su selección es independiente del perfil). Auto se selecciona de forma predeterminada. <ul style="list-style-type: none"> ● Color: El dispositivo solo genera imágenes en color. ● Auto: El dispositivo emite imágenes en color o en blanco y negro según las condiciones ambientales. ● B/N: El dispositivo solo genera imágenes en blanco y negro.
Sensibilidad	Ajuste la sensibilidad para cambiar entre diferentes modos. Hay tres opciones: Bajo , Medio , y Alto .  <p>Puede configurar la sensibilidad solo cuando día y noche el modo está configurado para Auto.</p>
Demora	Ajuste el tiempo de retraso para cambiar entre diferentes modos. El valor varía de 2 s a 10 s.  <p>Puedes configurar Demora sólo cuando día y noche el modo está configurado para Auto.</p>

Paso 3 Hacer clic **Ahorrar**.

5.1.1.1.6 Enfoque y Zoom

El zoom digital se refiere a capturar una parte de la imagen para ampliarla. Cuanto mayor sea el aumento, más borrosas se volverán las imágenes.

Paso 1 Seleccione **Ajuste > Cámara > Condiciones > Condiciones > Enfoque y acercamiento**.

Figura 5-10 Configuración de enfoque y zoom

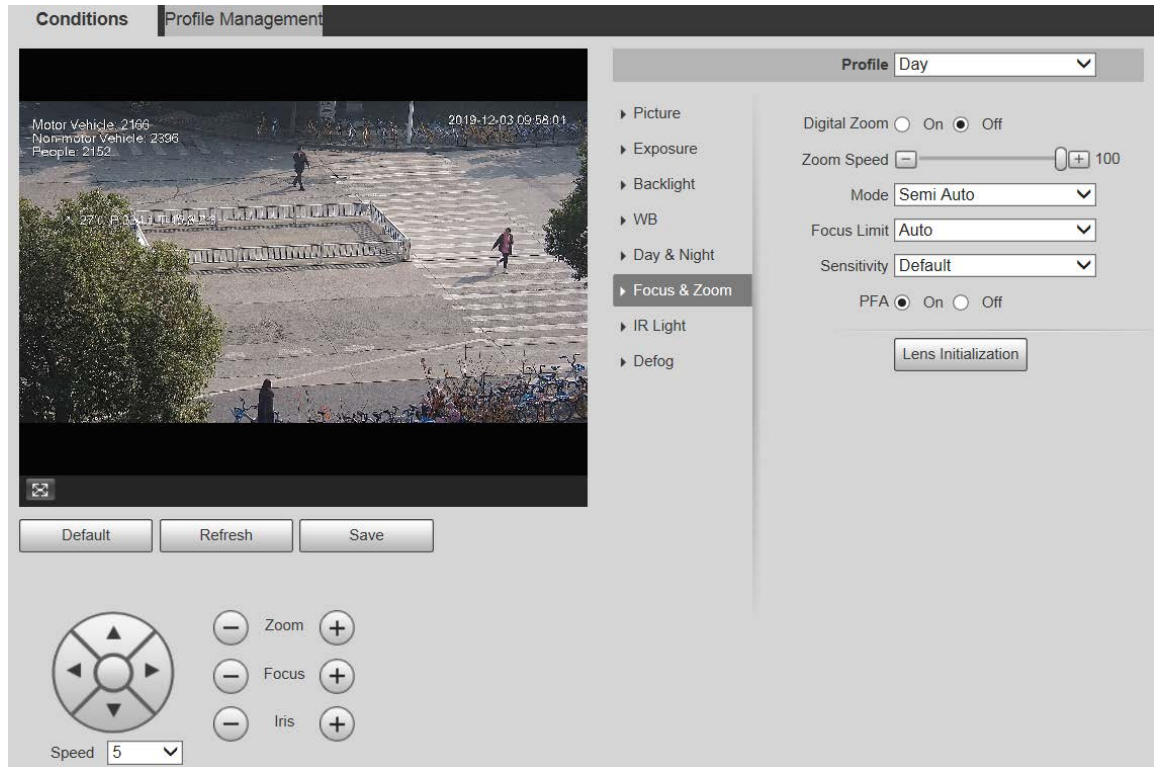

Paso 2 Configure cada parámetro según sea necesario.

Tabla 5-4 Descripción de los parámetros de enfoque y zoom

Parámetro	Descripción
Zoom digital	Seleccione EnoApagado para activar o desactivar el zoom digital. Apagado se selecciona de forma predeterminada.
Velocidad de acercamiento	Cuanto mayor sea el valor, más rápido se acerca el dispositivo.
Modo	<p>Seleccione el modo de disparo de enfoque. Hay tres opciones: Semiautomático, Auto, y Manual. Semiautomático se selecciona de forma predeterminada.</p> <ul style="list-style-type: none"> ● Semiautomático: El dispositivo enfoca automáticamente cuando se detecta el zoom o el interruptor ICR. ● Auto: El dispositivo enfoca automáticamente cuando se detectan cambios de escena, zoom o interruptor ICR. ● Manual: El dispositivo no puede enfocar automáticamente. Necesita ajustar el enfoque manualmente.
Límite de enfoque	Puede seleccionar la distancia de enfoque más corta, lo que significa que el dispositivo enfocará los objetos más lejos que la distancia de enfoque más corta. Si selecciona Auto , el dispositivo seleccionará una distancia más corta apropiada de acuerdo con el valor del zoom.

Parámetro	Descripción
Sensibilidad	La sensibilidad es la capacidad de resistir la interferencia del Dispositivo al enfocar. Cuanto más pequeño sea el valor, más capaz será el dispositivo de resistir interferencias al enfocar.
AFP	Si habilita esta función, la imagen es relativamente clara durante el zoom. Si desactiva esta función, la velocidad es relativamente alta durante el zoom.
Inicialización de lentes	Haga clic en este botón y la lente se inicializará automáticamente. La lente se extenderá para calibrar el zoom y el enfoque.

Paso 3 Hacer clic **Ahorrar**.

5.1.1.1.7 Luz IR

Los iluminadores comunes se clasifican en luces IR infrarrojas, luces blancas y luces láser. Los diferentes modelos de dispositivos admiten diferentes tipos de iluminadores y tienen diferentes interfaces de configuración.

Prevalecerá la interfaz real. Esta sección describe cómo configurar estos tipos de luces.

Luz IR/Luz Blanca

Estas son las condiciones para usar luz IR y luz blanca.

- Cuando el modo día y noche está configurado en **B/N**, la pantalla de monitoreo es en blanco y negro. En este caso, se utiliza luz IR.
- Cuando el modo día y noche está configurado en **Color**, la pantalla de seguimiento está coloreada. En este caso, se utiliza luz blanca.
- Cuando el modo día y noche está configurado en **Auto**, el color de la pantalla de monitoreo cambia con las condiciones de luz ambiental y el iluminador varía con la pantalla de monitoreo. En **B/N** modo, la luz IR está encendida; en **Color** modo, la luz blanca se enciende.

Algunos modelos están equipados con fotorresistor que puede encender diferentes tipos de iluminadores basados en el brillo ambiental.

Realice los siguientes pasos para configurar los iluminadores.

Paso 1 Seleccione **Ajuste>Cámara>Condiciones>Condiciones>luz infrarroja**.

Figura 5-11 Configuración de luz IR—ZoomPrio

Figura 5-12 Configuración de la luz IR: SmartIR

Figura 5-13 Configuración de la luz IR—manual

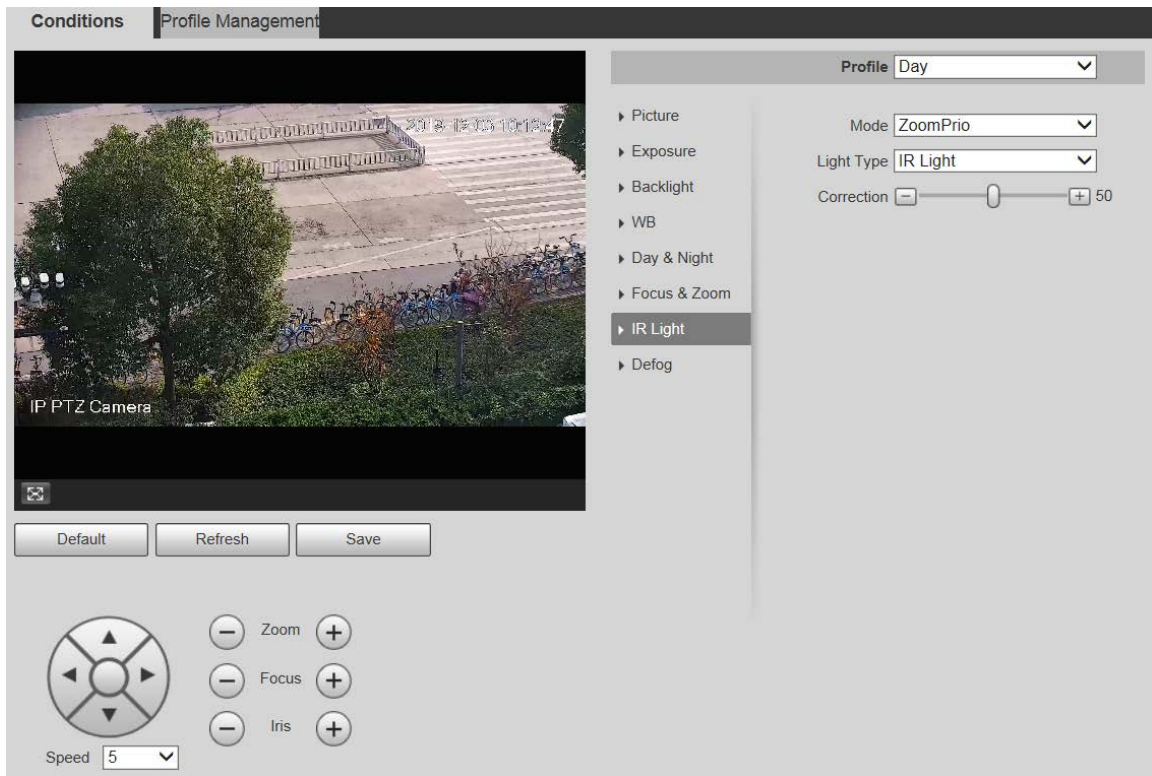

Figura 5-14 Ajuste de luz IR: apagado

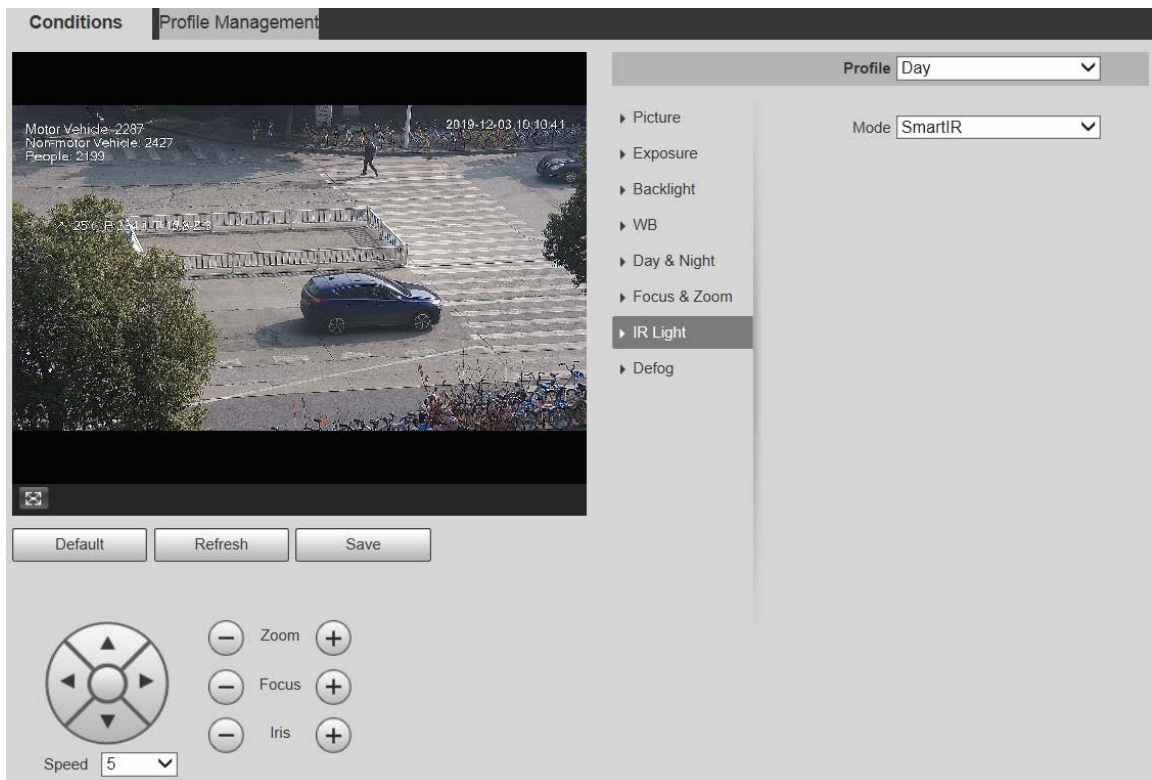

Paso 2 Configure cada parámetro según sea necesario.

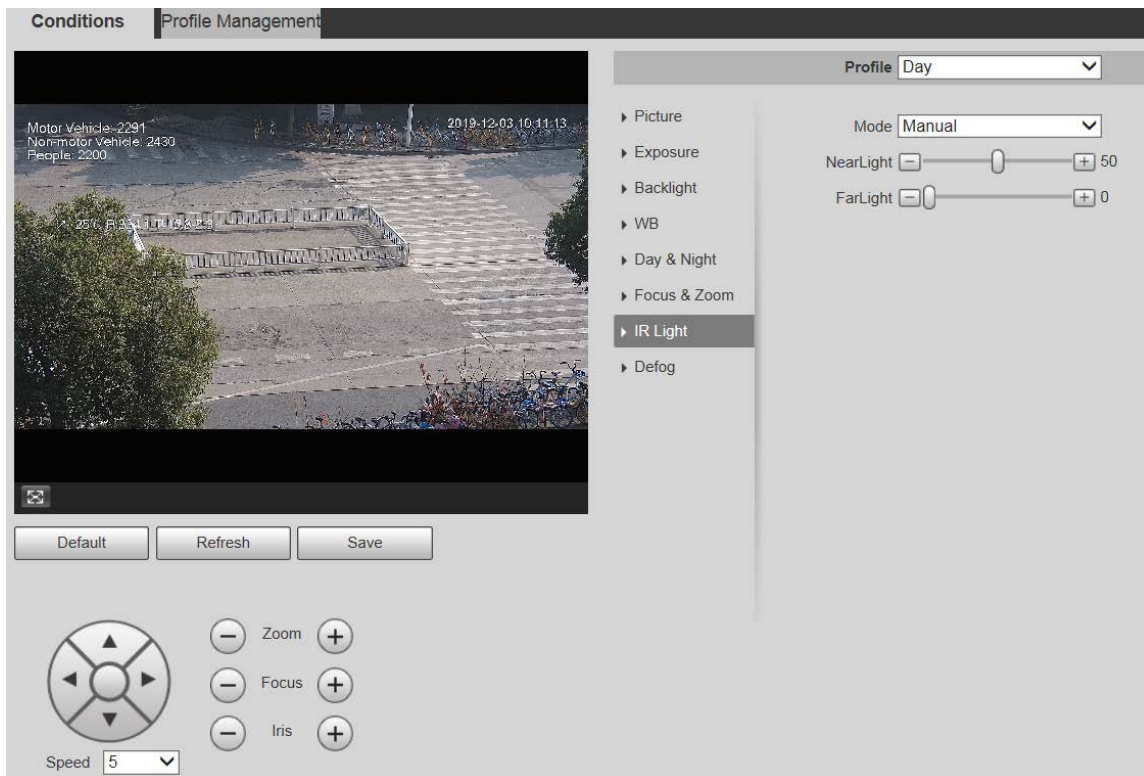
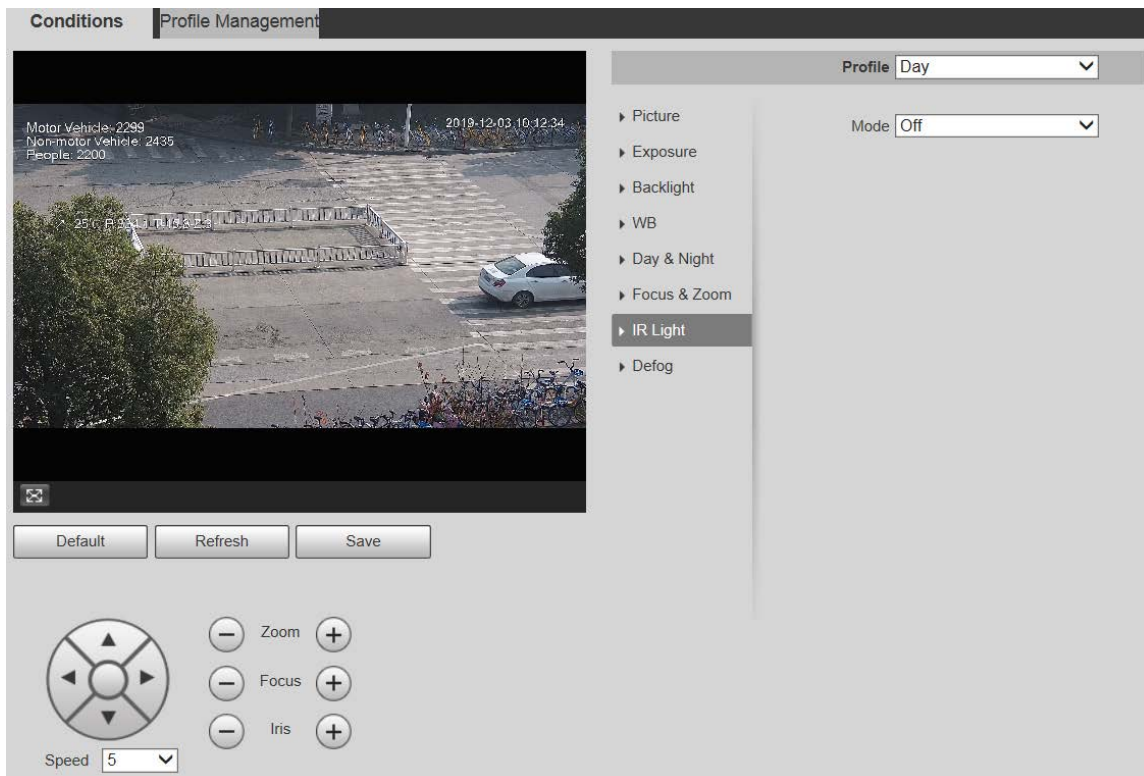
Tabla 5-5 Descripción del parámetro de luz IR

Parámetro	Descripción
Modo	<p>Hay 5 opciones: Manual, SmartIR, zoomprio, Momento, y Apagado.</p> <ul style="list-style-type: none"> ● zoomprio: El sistema ajusta el brillo de la luz IR automáticamente de acuerdo con los tiempos de zoom. ● SmartIR: El sistema controla la intensidad de la luz IR según las condiciones reales. ● Manual: Configure el brillo de la luz IR manualmente. ● Momento: habilite diferentes tipos de luz en diferentes períodos de tiempo según la condición real. ● Apagado: Apague la luz IR. <p></p> <ul style="list-style-type: none"> ● Algunos modelos no son compatibles SmartIR, Manual, Momento, o Apagado. ● En zoomprio modo, la luz IR y la luz blanca son compatibles, y la luz IR se selecciona de forma predeterminada. ● En Momento modo, puede establecer cuatro períodos con diferentes tipos de luz. ● Solo la luz IR infrarroja es compatible con el modo SmartIR. ● La luz IR está apagada para cámaras con bajo consumo de energía de forma predeterminada. Encienda la luz IR si es necesario.
Tipo de luz	Puedes elegir luz infrarroja o Luz blanca .
Corrección	Compensa el brillo de la luz IR. El valor va de 0 a 100.
Luz cercana	Ajuste el brillo de la luz cercana. El valor va de 0 a 100.
luz lejana	Configure el brillo de la luz lejana. El valor va de 0 a 100.

Paso 3 Hacer clic **Ahorrar**.

Luz laser

La luz láser compensa el entorno ambiental cuando se usa para monitoreo a larga distancia.

Paso 1 Seleccione **Ajuste>Cámara>Condiciones>Condiciones>luz infrarroja**.

Figura 5-15 Configuración de luz láser

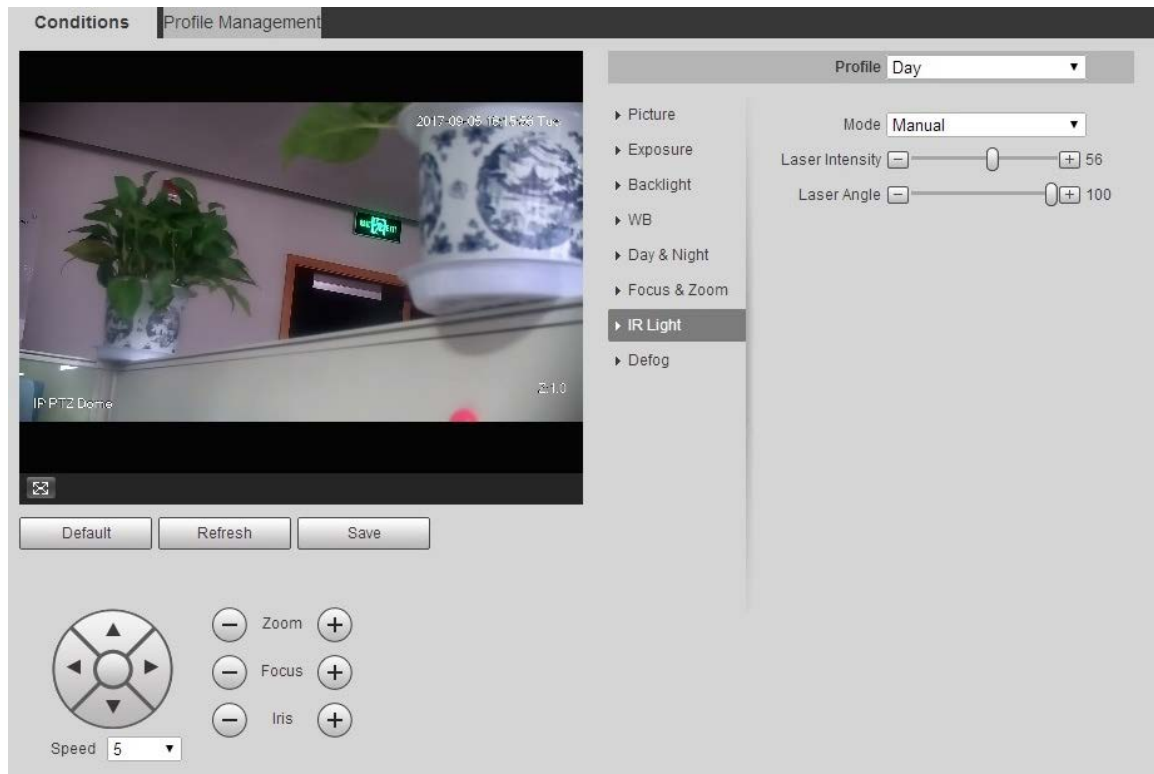

Paso 2 Configure el parámetro según sea necesario.

Tabla 5-6 Descripción del parámetro de configuración de la luz láser

Parámetro	Descripción
Modo	<p>Seleccione el modo de luz láser de zoomprio y Manual. Está zoomprio por defecto.</p> <ul style="list-style-type: none"> ● zoomprio: El dispositivo puede ajustar automáticamente el brillo de la luz láser de acuerdo con los tiempos de zoom. ● Manual: Configure manualmente el brillo de la luz láser y el valor del ángulo.
Intensidad láser	Ajuste la intensidad de la luz láser. El valor va de 0 a 100.
Ángulo láser	Establezca el valor del ángulo de 0 a 100.

Paso 3 Hacer clic **Ahorrar**.

5.1.1.1.8 Desempañador

La función de desempañado no se puede configurar si la función de retroiluminación está habilitada. Habrá un aviso en **La interfaz**.

La calidad de la imagen disminuye si el dispositivo se instala en un entorno con niebla o brumoso. Puede habilitar el desempañador para mejorar la calidad de la imagen.

Paso 1 Seleccione **Ajuste>Cámara>Condiciones>Condiciones>desempañar**.

Figura 5-16 Configuración de desempañador: manual

Figura 5-17 Configuración de desempañador: automático

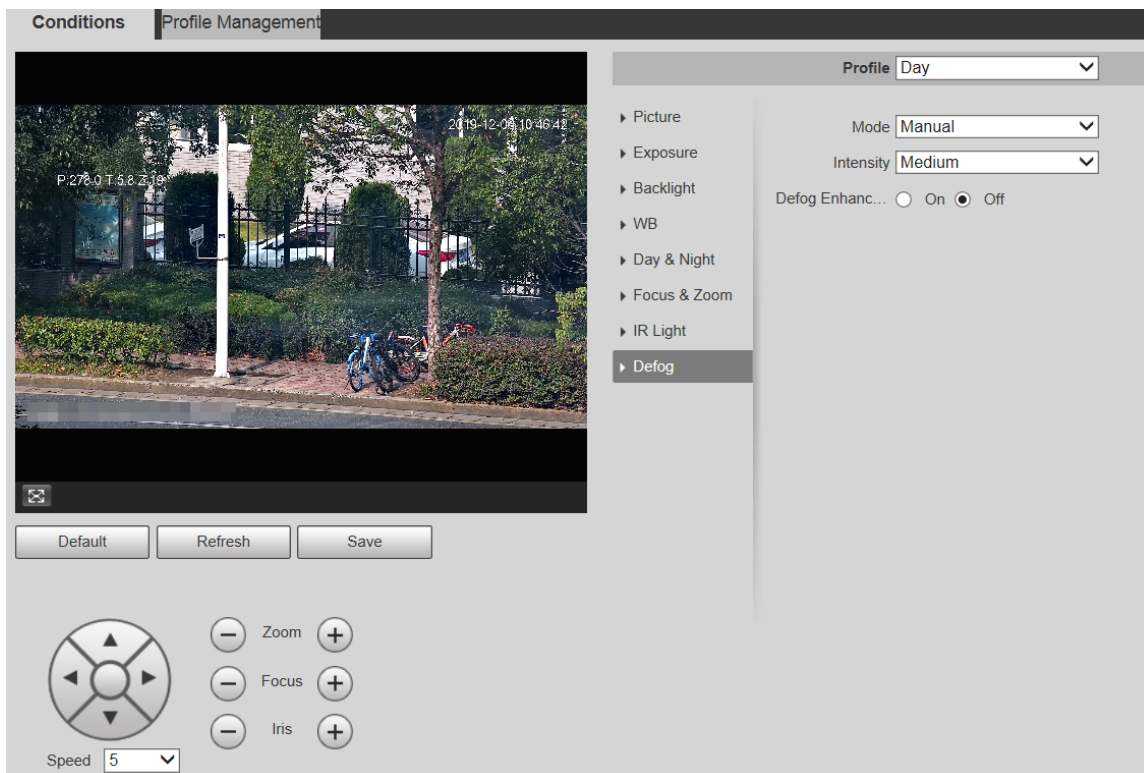
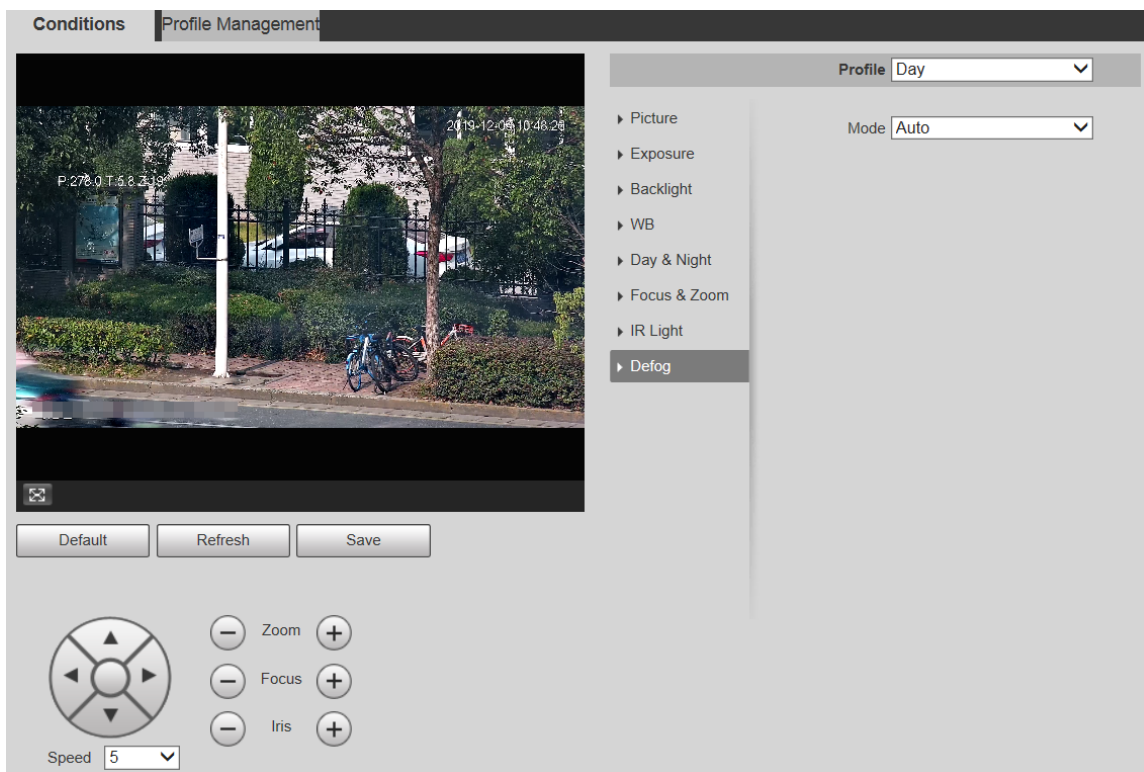

Paso 2 Configure los parámetros según sea necesario.

Tabla 5-7 Descripción del parámetro de desempañado

Parámetro	Descripción
Modo	<p>Seleccione el modo de desempañado del dispositivo. Puedes elegir Auto, Manual, o Apagado. Está Apagado por defecto.</p>  <p>Para el dispositivo que admite desempañador óptico, en Auto el modo, el desempañador óptico y el desempañador electrónico cambian automáticamente de acuerdo con el algoritmo. Y en Apagado modo, el desempañador electrónico está habilitado de manera predeterminada.</p>
Intensidad	<p>Configure la intensidad de desempañado del dispositivo. Puede seleccionar de Bajo, Medio, o Alto.</p>
desempañar Mejora	<p>En Manual modo, si habilita esta función, se habilitan tanto el desempañador óptico como el desempañador electrónico. (Debe habilitar Auto modo para día y noche para usar la función.)</p>  <p>Solo el dispositivo que admite desempañador óptico tiene este parámetro.</p>

Paso 3 Hacer clic **Ahorrar**.

5.1.1.2 Gestión de perfiles

Paso 1 Seleccione **Ajuste** > **Cámara** > **Condiciones** > **Gestión de perfiles**. los **Gestión de perfiles** se muestra la interfaz. Seleccione el modo de

Paso 2 gestión de perfiles.

Hay tres opciones: **General**, **Tiempo completo** y **Calendario**.

- Si selecciona **General**, la monitorización se basa en la configuración general del Dispositivo.

Figura 5-18 Gestión de perfiles: general

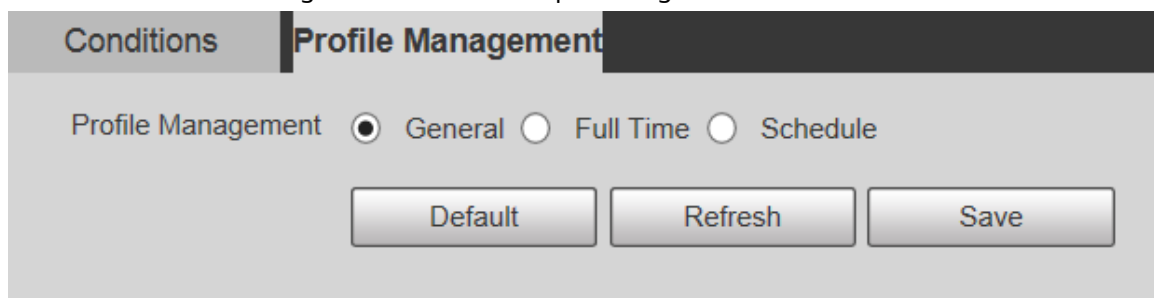

- Si selecciona **Tiempo completo**, **Día** y **Noches** son seleccionables, y el perfil de propiedad de la cámara correspondiente es de día o de noche.

Figura 5-19 Gestión de perfiles: tiempo completo

- Si selecciona **Calendario**, puede seleccionar un período para la configuración de día y otro período para la configuración de noche. Por ejemplo, puede establecer la configuración diurna de 6:00 a 18:00 y la configuración nocturna de 18:00 a 6:00 del día siguiente.

Figura 5-20 Gestión de perfiles: programación

Paso 3 Hacer clic **Ahorrar**.

5.1.2 Vídeo

Puede configurar la transmisión de video, la transmisión de instantáneas, la superposición de video, el ROI y la ruta de almacenamiento del dispositivo.

5.1.2.1 Transmisión de vídeo

Esta sección describe cómo configurar el flujo de video para la pantalla de monitoreo.

Paso 1 Seleccione **Ajuste>Cámara>Video>Video**.

Figura 5-21 Configuración de transmisión de video

- Las interfaces de configuración de transmisión pueden variar según los dispositivos y el prevalecerá la interfaz.
- La tasa de bits predeterminada de diferentes dispositivos puede variar y prevalecerá el producto real.

Paso 2 Configure los parámetros según sea necesario.

Tabla 5-8 Descripción del parámetro de transmisión de video

Parámetro	Descripción
Habilitar	Puede seleccionar la casilla de verificación para habilitar la transmisión secundaria. La transmisión secundaria está habilitada de forma predeterminada.
Modo de codificación	Puedes elegir H.264, H.264H, H.264B, H.265, MJPEG, MPEG4, o SVAC.
Códec inteligente	Habilitar Códec inteligente para mejorar la compresibilidad del video y ahorrar espacio de almacenamiento. Después Códec inteligente está habilitado, el dispositivo no es compatible con la tercera transmisión, el ROI, el evento inteligente y otras funciones. Prevalecerá la interfaz real.
Resolución	Hay varios tipos de resolución disponibles para que elija, y cada tipo corresponde a un valor de flujo recomendado único.
Velocidad de fotogramas (FPS)	PAL: 1-25 fotogramas/s o 1-50 fotogramas/s. La velocidad de fotogramas cambia con la resolución.
Tipo de tasa de bits	Hay dos opciones: CBR (tasa de bits constante) y VBR (tasa de bits variable). <ul style="list-style-type: none"> ● La calidad de la imagen sólo se puede configurar en VBR y no se puede establecer en CBR modo. ● En MJPEG modo de codificación, CBR es la única opción para Tipo de tasa de bits.
Bit de referencia	El rango de velocidad de bits recomendado se basa en la resolución y la velocidad de fotogramas.
Tasa de bits	Es el límite superior de flujo en VBR. En CBR, el valor es fijo.
Intervalo de fotogramas	El número de fotogramas P entre dos fotogramas I. El rango varía con la velocidad de fotogramas y el valor máximo es 150. Se recomienda establecer el intervalo dos veces la velocidad de fotogramas.
CVS	La codificación en capas se puede hacer para FPS. SVC es un método de codificación escalable en el dominio del tiempo. Es 1 por defecto, lo que significa que no hay codificación en capas. Puede establecer una codificación de 2, 3 o 4 capas.

Parámetro	Descripción
Filigrana Ajustes	Puede verificar la marca de agua para verificar si el video ha sido manipulado.
Filigrana Personaje	<p>Puede verificar la marca de agua para verificar si el video ha sido manipulado. Seleccione Configuración de marca de agua casilla de verificación para habilitar Carácter de marca de agua. El carácter de la marca de agua es DigitalCCTV por defecto, y usted puede modificarlo.</p>  <p>El carácter de marca de agua consta de hasta 128 caracteres de letras, símbolos estándar, espacios y caracteres especiales.</p>

Paso 3 Hacer clic **Ahorrar**.

5.1.2.2 Instantánea

Esta sección describe cómo configurar secuencias para instantáneas. [Paso](#)

1 Seleccione **Ajuste > Cámara > Video > Instantánea**.

Figura 5-22 Configuración de flujo de instantáneas

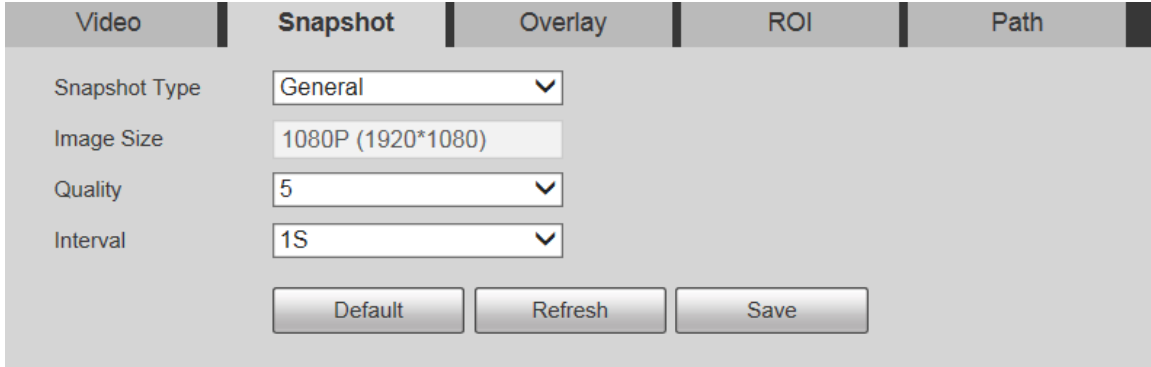

Paso 2 Configure los parámetros según sea necesario.

Tabla 5-9 Descripción del parámetro de flujo de instantáneas

Parámetro	Descripción
Tipo de instantánea	<p>Puedes elegir General o Evento.</p> <ul style="list-style-type: none"> ● General se refiere a capturar imágenes dentro del rango de tiempo establecido en el programa. Para obtener más información, consulte "5.6.1 Programación". ● Evento significa capturar imágenes cuando se activa la detección de movimiento, la manipulación de video o las alarmas locales. Para saber cómo habilitar instantáneas para detección de movimiento, manipulación de video o alarmas locales, consulte "5.5 Gestión de eventos".
Tamaño de la imagen	Es la misma que la resolución del flujo principal de la instantánea seleccionada y no se puede modificar en esta interfaz.
Calidad	Puede configurar la calidad de la instantánea de 1 a 6 niveles. El nivel 1 es el nivel más bajo y el nivel 6 es el nivel más alto.
Intervalo	Establece la frecuencia de las instantáneas. Puede seleccionar de 1 s a 7 s o personalizado .

Paso 3 Hacer clic **Ahorrar**.

5.1.2.3 Superposición

Configure la información superpuesta y se mostrará en la **Vivir** interfaz.

5.1.2.3.1 Enmascaramiento de privacidad

Puede habilitar esta función cuando necesite proteger la privacidad de algunas áreas de la imagen de video.

Procedimiento

Paso 1 Seleccione **Ajuste > Cámara > Video > Cubrir > Enmascaramiento de privacidad**.

Figura 5-23 Enmascaramiento de privacidad

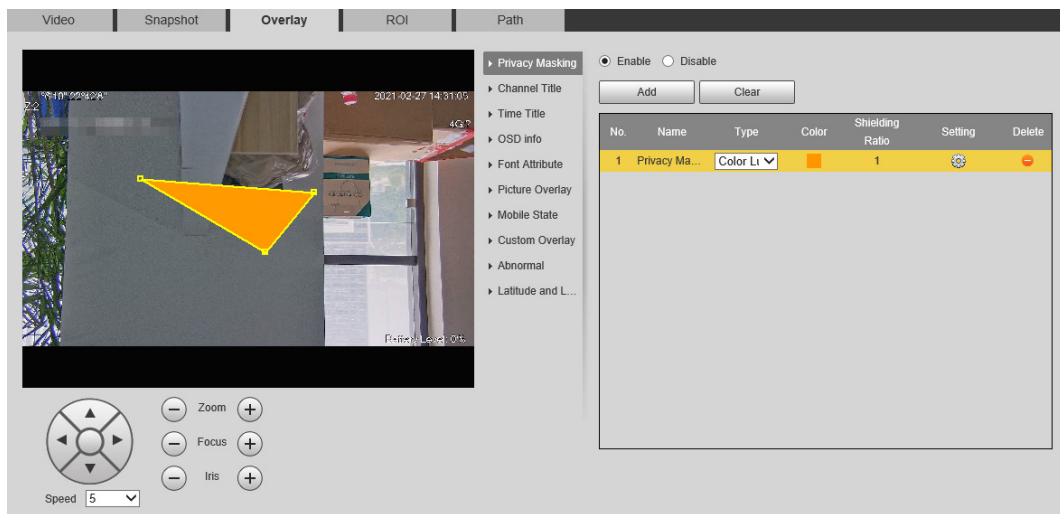

Paso 2 Seleccione **Habilitar**.

Paso 3 Hacer clic **Agregar**, seleccione el tipo de enmascaramiento y el color, configure la relación de protección y luego dibuje bloques en la imagen.

Puede seleccionar el tipo de enmascaramiento de **Bulto de color** o **Mosaico**.

- Al seleccionar **Bulto de color** solamente, puedes dibujar triángulos y cuadriláteros convexos como bloques. Puedes arrastrar 8 bloques como máximo.
- Al seleccionar **Mosaico**, puede dibujar rectángulos como bloques con mosaico. Puedes dibujar 4 bloques como máximo.
- Al seleccionar ambos **Bulto de color** o **Mosaico**, puedes dibujar 8 bloques como máximo.

Operaciones relacionadas

● Ver y editar el bloque

Seleccione la regla de enmascaramiento de privacidad que se va a editar en la lista, luego la regla se resalta y el marco de bloque se muestra en la imagen. Puede editar el bloque seleccionado según sea necesario, incluso mover la posición y ajustar el tamaño.

● Editar el nombre del bloque

Haga doble clic en el nombre del bloque para editarlo.

● Eliminar el bloque

- ◇ Hacer clic para borrar bloques uno por uno.
- ◇ Hacer clic **Claro** para eliminar todos los bloques.

5.1.2.3.2 Título del canal

Puede habilitar esta función cuando necesite mostrar el título del canal en la imagen de video. Paso 1
 Seleccione **Ajuste>Cámara>Video>Cubrir>Título del canal**.

Figura 5-24 Título del canal

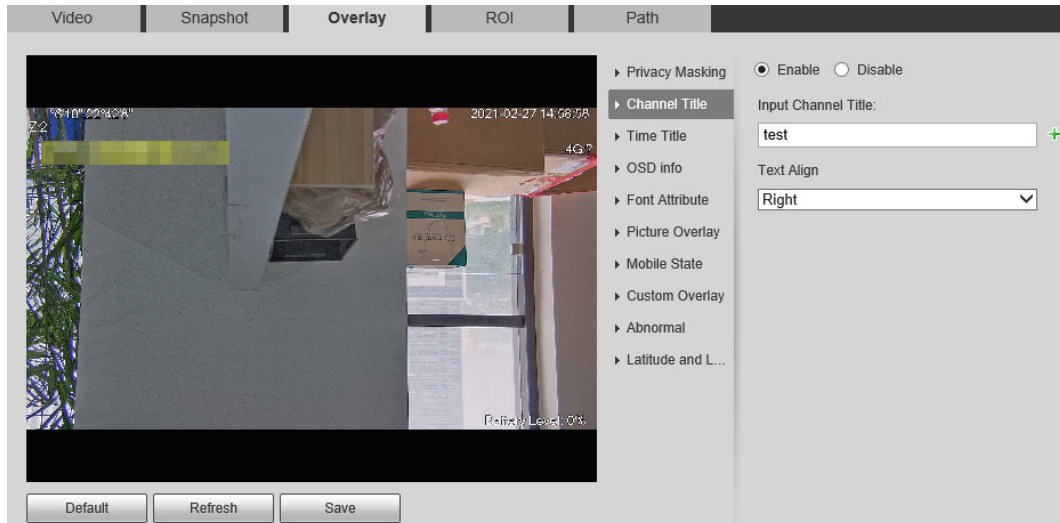

Paso 2 Seleccione el **Habilitar** casilla de verificación, ingrese el título del canal y luego seleccione la alineación del texto.

Hacer clic para expandir el título del canal, y puede expandir 1 línea como máximo.

Paso 3 Mueva el cuadro de título a la posición que desee en la imagen. Hacer

Paso 4 clic **Ahorrar**.

5.1.2.3.3 Título de tiempo

Puede habilitar esta función cuando necesite mostrar el tiempo en la imagen de video. Paso
1 Seleccione **Ajuste>Cámara>Video>Cubrir>Título de tiempo**.

Figura 5-25 Título de tiempo

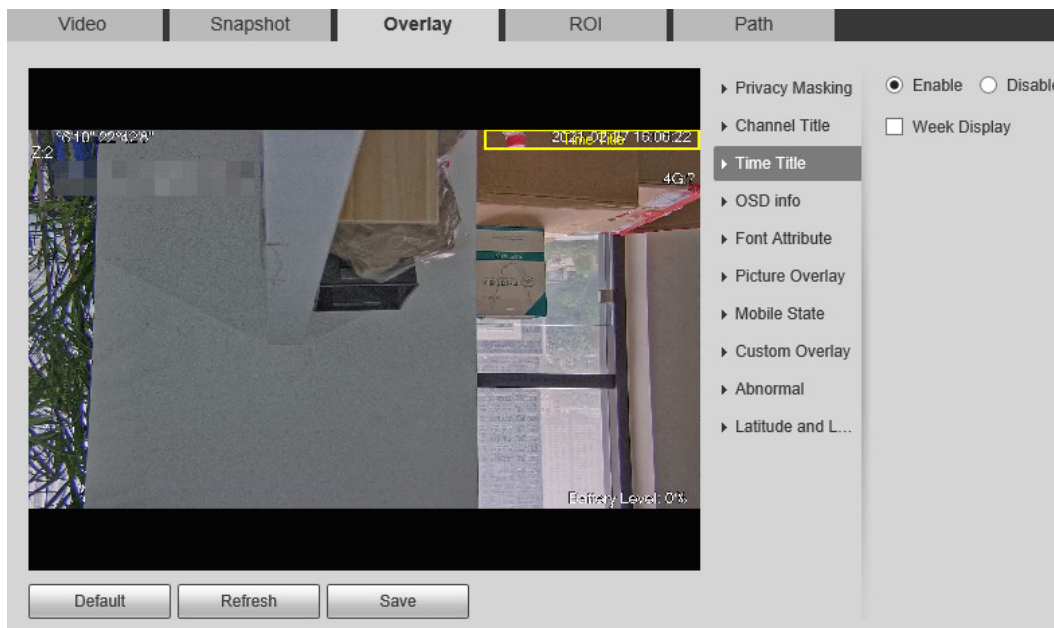

Paso 2 Selecciona el **Habilitar** casilla de verificación Selecciona el

Paso 3 **Visualización de la semana** casilla de verificación

Paso 4 Mueva el cuadro de tiempo a la posición que desee en la imagen. Hacer clic

Paso 5 **Ahorrar**.

5.1.2.3.4 Información OSD

Puede habilitar esta función si desea mostrar el título preestablecido, la temperatura, la advertencia de vida útil de PTZ, las coordenadas, el zoom, la dirección norte, el patrón, RS-485, la información de la batería y otra información en la imagen de video.

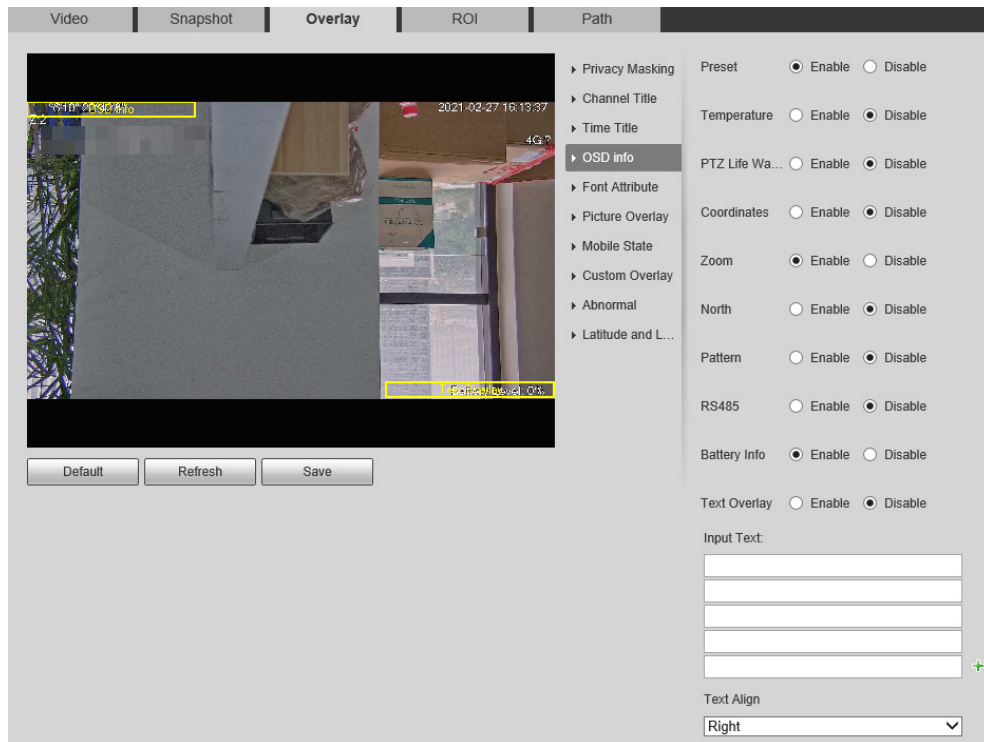

Paso 1 Selecciona **Ajuste>Cámara>Video>Cubrir>Información OSD**.

Figura 5-26 Información OSD

Paso 2 Configurar la información OSD.

Tabla 5-10 Descripción de la información OSD

Parámetro	Descripción
Preestablecido	Seleccione Habilitar , y el nombre del preajuste se muestra en la imagen cuando la cámara cambia al preajuste, y desaparecerá 3 s después.  Para algunos dispositivos, puede configurar la duración del título predeterminado que se muestra en la pantalla. Puede seleccionar de Deshabilitar, 5s, 15s, Mostrar permanentemente, y Disfraz .
La temperatura	Seleccione Habilitar y se muestra la temperatura interna del dispositivo actual.
Advertencia de vida de PTZ	Cuando la vida útil de PTZ esté cerca del umbral, se mostrará una advertencia en la imagen de video. Esta información OSD está habilitada de forma predeterminada.
Coordenadas	Seleccione Habilitar la información de las coordenadas PTZ se muestra en la imagen.
Zoom	Seleccione Habilitar la información de zoom se muestra en la imagen. Por ejemplo,  significa tasa de zoom de 12x.
Norte	Seleccione Habilitar la dirección norte se muestra en la imagen.
Patrón	Seleccione Habilitar la información del patrón se muestra en la imagen.
RS485	Seleccione Habilitar la información de comunicación RS-485 se muestra en la imagen.
Información de batería	Seleccione Habilitar el nivel de la batería se muestra en la imagen.
superposición de texto	Seleccione Habilitar e ingrese texto, y el texto se muestra en la imagen.
Texto de entrada	

Parámetro	Descripción
Texto alineado	Configure el modo de alineación de la información mostrada en la imagen.

Paso 3 Mueva el cuadro OSD a la posición que desee en la imagen. Hacer

Paso 4 clic **Ahorrar**.

5.1.2.3.5 Atributo de fuente

Puede habilitar esta función si necesita ajustar el tamaño de fuente y el color en la imagen de video. **Paso 1**

Seleccione **Ajuste>Cámara>Video>Cubrir>Atributo de fuente**.

Figura 5-27 Atributo de fuente

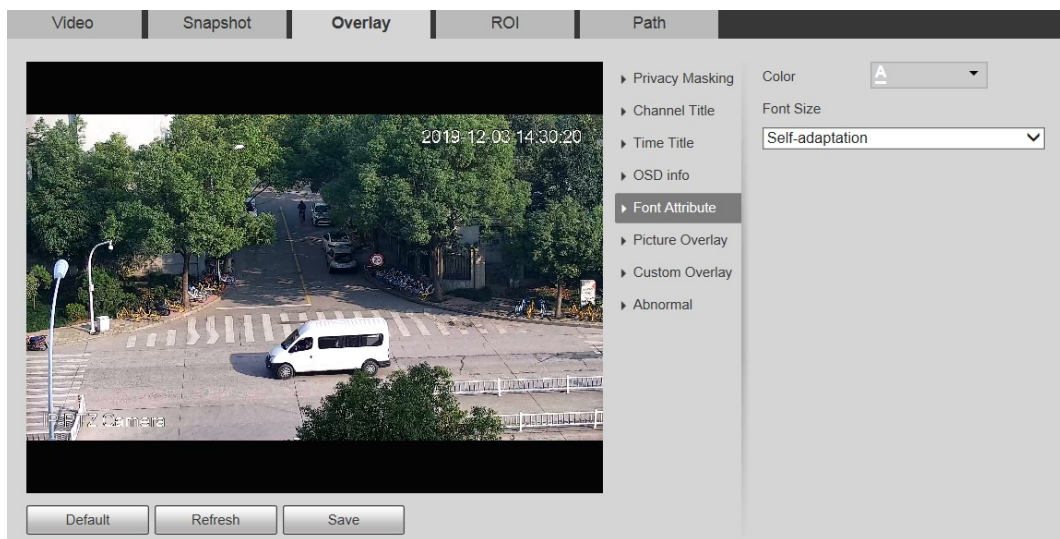

Paso 2 Seleccione el color y el tamaño de la fuente.

Hacer clic **Más color** para personalizar el color de la fuente. Hacer

Paso 3 clic **Ahorrar**.

5.1.2.3.6 Superposición de imágenes

Puede habilitar esta función si necesita mostrar una imagen en la imagen de video.

La superposición de texto y la superposición de imágenes no se pueden habilitar al mismo tiempo.

Paso 1 Seleccione **Ajuste>Cámara>Video>Cubrir>superposición de imágenes**.

Figura 5-28 Superposición de imágenes

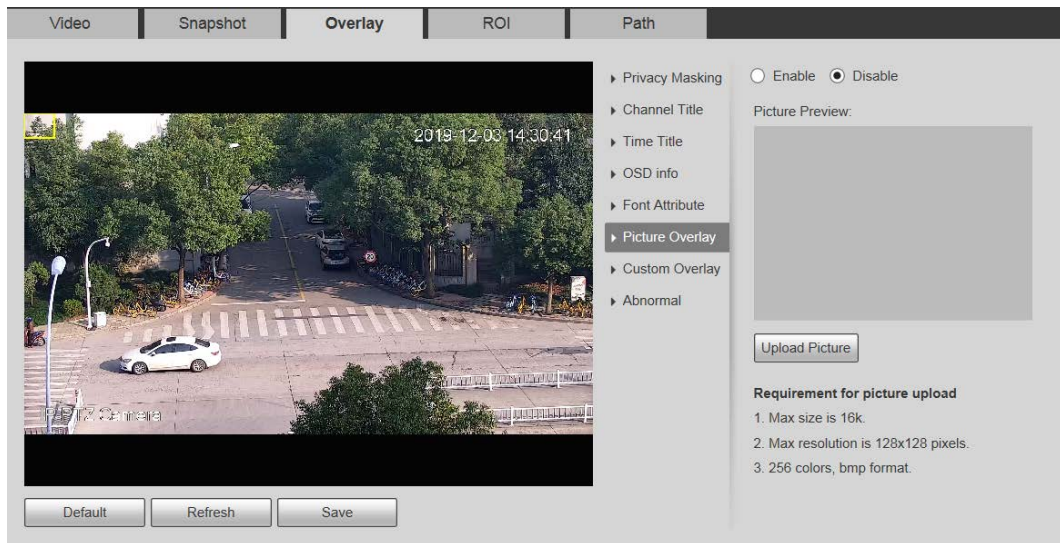

Paso 2 Seleccione el **Habilitar** casilla de verificación, haga clic en **Subir foto**, a continuación, seleccione la imagen que desee superponer.

La imagen se muestra en la imagen de vídeo.

Paso 3 Mueva la imagen superpuesta a la posición que desee en la imagen. Hacer clic

Paso 4 **Ahorrar**.

5.1.2.3.7 Estado móvil

Puede habilitar esta función si desea mostrar el estado móvil en la imagen. **Paso**

1 Seleccione **Ajuste > Cámara > Vídeo > Cubrir > Estado móvil**.

Figura 5-29 Estado móvil

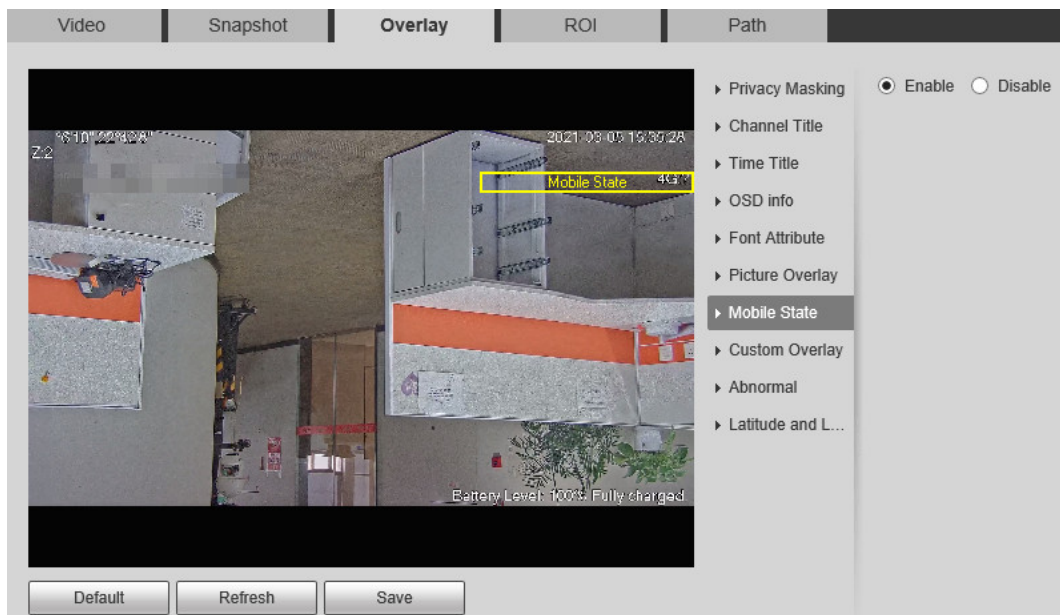

Paso 2 Seleccione el **Habilitar** caja.

Paso 3 Arrastre el cuadro de estado móvil a la posición que desee en la imagen. Hacer

Paso 4 clic **Ahorrar**.

La información del estado del móvil se muestra en la imagen.

5.1.2.3.8 Superposición personalizada

Puede habilitar esta función si necesita mostrar información personalizada en la imagen de video. Paso 1

Seleccione **Ajuste>Cámara>Video>Cubrir>Superposición personalizada**.

Figura 5-30 Superposición personalizada

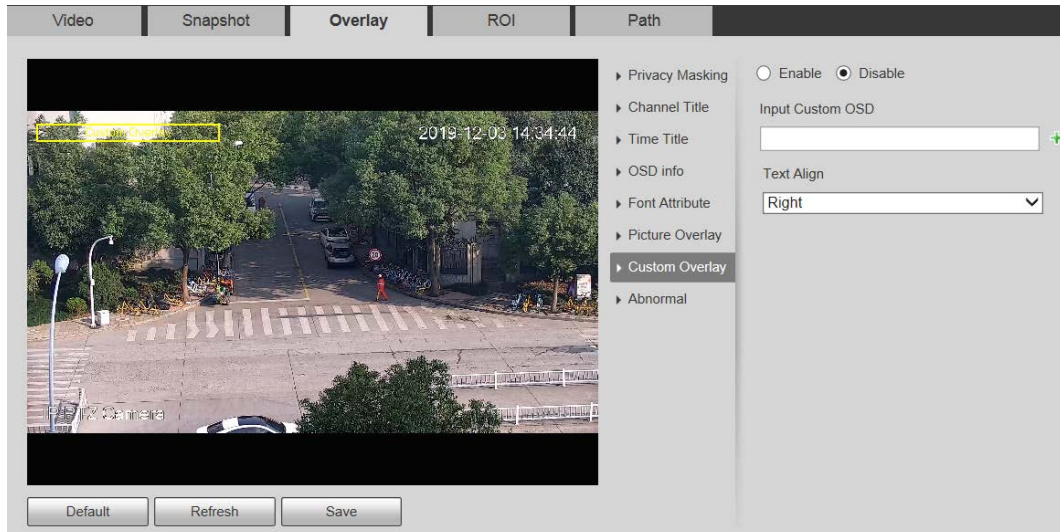

Paso 2 Seleccione el **Habilitar** casilla de verificación y, a continuación, seleccione la alineación del texto.

Hacer clic  para expandir la superposición personalizada, y puede expandir 1 línea como máximo.

Paso 3 Arrastre el cuadro de superposición personalizado a la posición que desee en la imagen. Hacer

Paso 4 clic **Ahorrar**.

5.1.2.3.9 Anormal

Puede habilitar esta función si desea mostrar información de excepción en la imagen. Paso

1 Seleccione **Ajuste>Cámara>Video>Cubrir>Anormal**.

Figura 5-31 Anormal

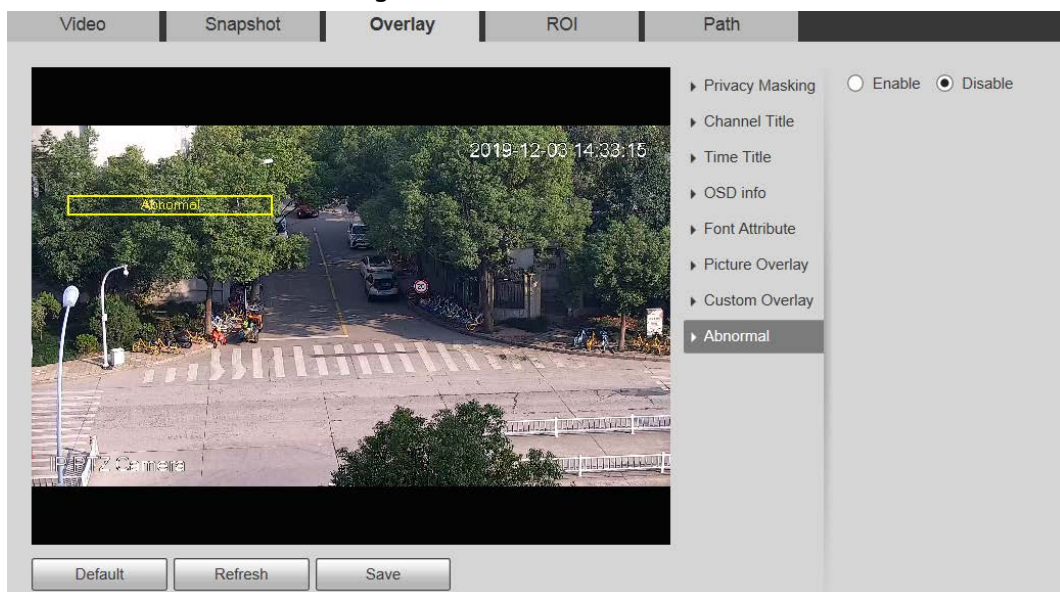

Paso 2 Seleccione el **Habilitar** caja.

Paso 3 Arrastre el cuadro a la posición que desee en la imagen. Hacer clic

Paso 4 **Ahorrar.**

La información de excepción se muestra en la imagen.

5.1.2.3.10 Latitud y Longitud

Puede habilitar esta función si necesita mostrar la latitud y la longitud en la imagen de video.

Paso 1 Seleccione **Ajuste>Cámara>Video>Cubrir>Latitud y longitud.**

Figura 5-32 Latitud y longitud

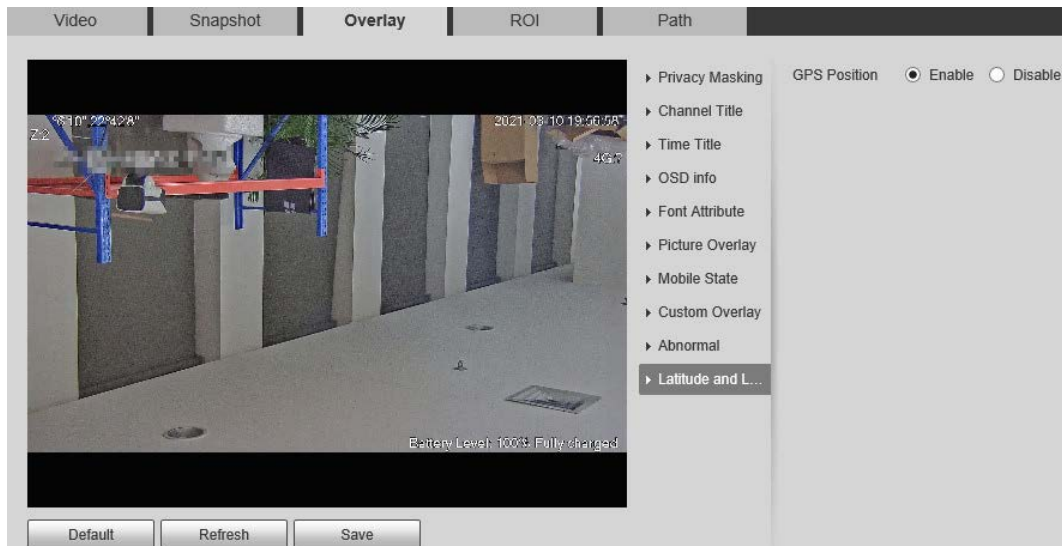

Paso 2 Selecciona el **Habilitar** casilla de verificación

Paso 3 Arrastre el cuadro a la posición que desee en la imagen. Hacer clic

Paso 4 **Ahorrar.**

5.1.2.4 Rendimiento de la inversión

Puede establecer una región de monitoreo clave como ROI (región de interés) y configurar la calidad de imagen de esta región.

El ROI está disponible en modelos selectos.

Paso 1 Seleccione **Ajuste>Cámara>Video>ROI.**

Figura 5-33 Configuración de ROI

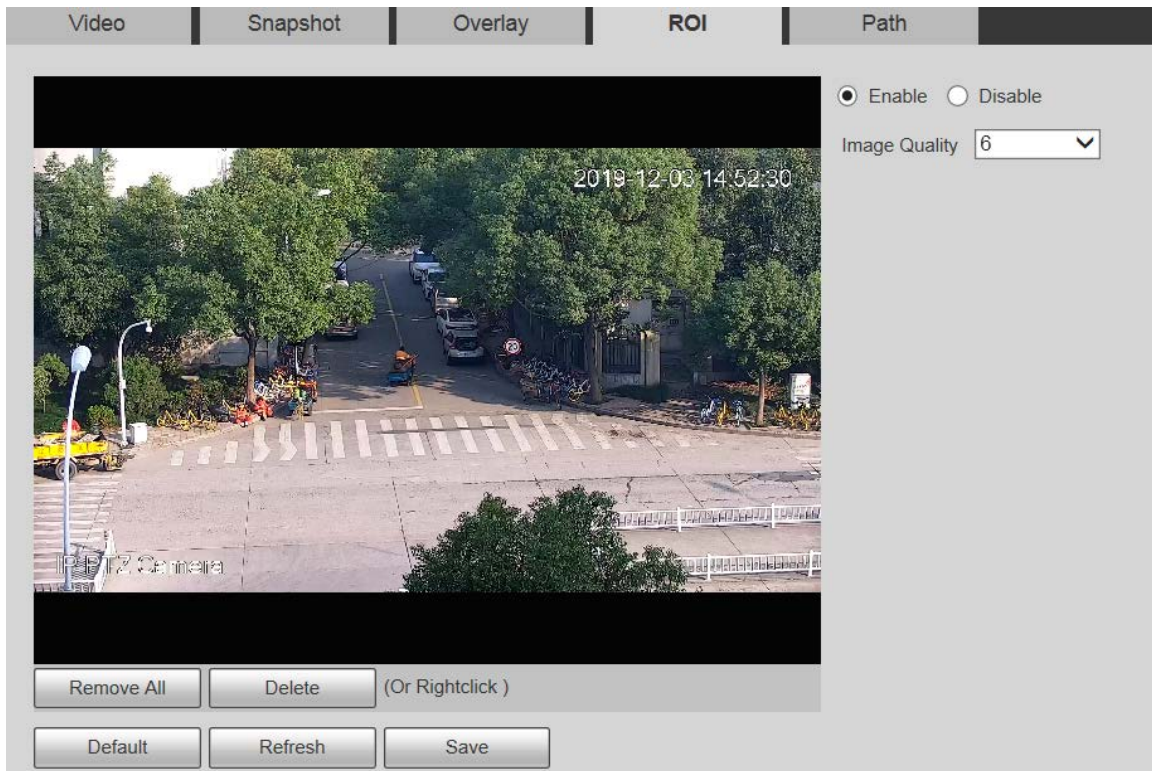

Paso 2 Seleccione **Habilitar** para habilitar esta función.

Paso 3 Mantenga presionado el botón izquierdo del mouse para dibujar cuadros en la pantalla de monitoreo. Puede dibujar hasta 4 cajas.

● Hacer clic **Borrar** haga clic con el botón derecho para eliminar los cuadros dibujados.

● Hacer clic **Eliminar todo** para borrar todas las casillas.

Paso 4 Configure la calidad de imagen del ROI. Hacer

Paso 5 clic **Ahorrar**.

5.1.2.5 Ruta

La ruta de almacenamiento está asociada con la instantánea y la grabación en el **Vivir** interfaz. Puede establecer la ruta de **Instantánea en vivo** y **Grabación en vivo** respectivamente.

La ruta de almacenamiento está asociada con la instantánea, los archivos descargados y recortados en el **Reproducción** interfaz. Puede establecer la ruta de **Instantánea de reproducción**, **Descarga de reproducción**, y **Video clips** respectivamente.

Paso 1 Seleccione **Ajuste > Cámara > Video > Sendero**.

Figura 5-34 Configuración de ruta

Video	Snapshot	Overlay	ROI	Path
Live Snapshot	C:\Users\...WebDownload\LiveSnapshot			Browse...
Live Record	C:\Users\...WebDownload\LiveRecord			Browse...
Playback Snapshot	C:\Users\...WebDownload\PlaybackSnapshot			Browse...
Playback Download	C:\Users\...WebDownload\PlaybackRecord			Browse...
Video Clips	C:\Users\...WebDownload\VideoClips			Browse...
		Default	Save	

Paso 2

Establezca cada ruta de almacenamiento.

- Ruta de almacenamiento predeterminada para instantáneas: C:\Users\admin\WebDownload\LiveSnapshot.
- Ruta de almacenamiento predeterminada para la grabación: C:\Users\admin\WebDownload\LiveRecord.
- Ruta de almacenamiento predeterminada para la instantánea de reproducción: C:\Users\admin\WebDownload\PlaybackSnapshot.
- Ruta de almacenamiento predeterminada para la descarga de reproducción: C:\Users\admin\WebDownload\PlaybackRecord.
- Ruta de almacenamiento predeterminada para videoclips: C:\Users\admin\WebDownload\VideoClips. Hacer clic

Paso 3

Ahorrar.

5.1.3 Audio

Puede configurar los parámetros de audio y el audio de la alarma.

La función está disponible en modelos selectos.

5.1.3.1 Configuración de parámetros de audio

Puede configurar el tipo de entrada de audio, el volumen y más. Después de habilitar la transmisión principal o la transmisión secundaria, la transmisión de red contiene audio y video; de lo contrario, es solo transmisión de video.

Antes de habilitar la subtransmisión de audio, vaya a **Ajuste>Cámara>Video>Video** para habilitar el video en sub corriente.

Paso 1 Seleccione **Ajuste>Cámara>Audio>Audio**.

Figura 5-35 Sonido

Audio
Alarm Audio

Encode

Main Stream

Enable

Encode Mode G.711A ▼

Sampling Frequency 8000 ▼

Sub Stream

Enable Sub Stream 1 ▼

Encode Mode G.711A ▼

Sampling Frequency 8000 ▼

Attribute

AudiIn Type LineIn ▼

Audio Output Type LineOut ▼

Noise Filter Disable ▼

Microphone Volume [-] 0 [+]

Speaker Volume [-] 0 [+]

Default
Refresh
Save

Paso 2 Habilite el audio en la transmisión principal o en la transmisión

Paso 3 secundaria. Configurar parámetros de audio.

Tabla 5-11 Descripción de los parámetros de audio

Parámetro	Descripción
Habilitar	Habilite el audio en la transmisión principal o en la transmisión secundaria. <p style="background-color: #e0e0e0; padding: 2px;">El audio solo se puede habilitar cuando se ha habilitado el video.</p>
Modo de codificación	El modo de codificación de audio seleccionado aquí se aplica tanto a las transmisiones de audio como a las conversaciones de voz. Le recomendamos que mantenga el valor predeterminado.
Frecuencia de muestreo	El número de señales de audio muestreadas por segundo. Cuanto mayor sea la frecuencia de muestreo, más muestras se obtendrán por unidad de tiempo y más precisas serán las señales de audio restauradas.
Tipo de entrada de audio	Configure el tipo de entrada de audio. <ul style="list-style-type: none"> ● En línea: La cámara recopila señales de audio a través de un dispositivo de audio externo. ● Micrófono: La cámara recopila señales de audio a través del micrófono incorporado. ● Bluetooth: La cámara recopila señales de audio a través de un dispositivo Bluetooth. <p style="background-color: #e0e0e0; padding: 2px;">Bluetooth está disponible en modelos selectos.</p>

Parámetro	Descripción
Tipo de salida de audio	Configure el tipo de salida de audio. <ul style="list-style-type: none"> ● Salida de línea: La cámara emite señales de audio a través de un dispositivo de audio externo. ● Altavoz: La cámara emite señales de audio a través del altavoz incorporado. ● Bluetooth: La cámara emite señales de audio a través de un dispositivo Bluetooth.  Bluetooth está disponible en modelos selectos.
Filtro de ruido	Una vez habilitada la función, se filtrará el ruido del entorno.
NR (reducción de ruido) Nivel	Ajuste el nivel de reducción de ruido.  Este parámetro surte efecto cuando el filtro de ruido está habilitado.
Volumen del micrófono	Ajuste el volumen del micrófono.
Volumen del altavoz	Ajuste el volumen del altavoz.

Paso 4 Hacer clic **Ahorrar**.

5.1.3.2 Configuración de audio de alarma

Puede configurar el audio de la alarma para que se reproduzca cuando se activa una alarma. Para algunos dispositivos, puede grabar o cargar audios de alarma.

Procedimiento

Paso 1 Seleccione **Ajuste**>**Cámara**>**Audio**>**Sonido de alarma**.

Figura 5-36 Audio de alarma

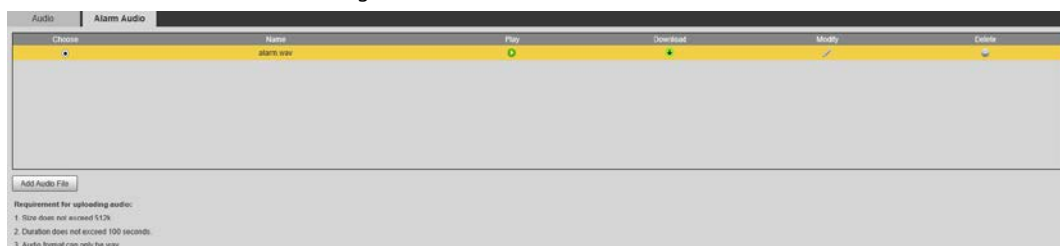

Paso 2 Hacer clic **Agregar archivo de audio**.

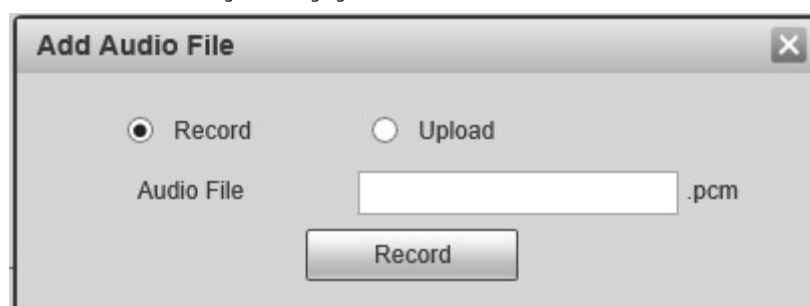

Figura 5-37 Agregar archivo de audio

Paso 3 Configura el archivo de audio.

- Seleccione **Registro**, ingrese el nombre del archivo de audio y luego haga clic en **Registro**. Hacer clic **Deténgase** para completar la grabación.
- Seleccione **Subir**, haga clic en , seleccione el archivo de audio que desea cargar y luego haga clic en **Subir**.

- El formato del audio grabado es .pcm. La grabación de audio solo es compatible con algunos dispositivos.
- Se puede cargar un archivo de audio en formato .wav.
- Puede editar y eliminar el audio grabado o subido.
 - ◇ Haga clic para  editar archivo de audio.
 - ◇ Hacer clic  para eliminar el archivo de audio.

Paso 4 Seleccione el archivo de audio que necesita.

Operaciones relacionadas

- Reproducir audio: haga clic en  para reproducir el audio de la alarma.
- Descargar audio: haga clic en  para descargar el audio de la alarma al almacenamiento local. El audio se guarda en la ruta de descarga predeterminada del navegador.

5.2 Configuración de red

5.2.1 TCP/IP

Puede configurar la dirección IP y el servidor DNS del dispositivo para conectarlo a otros dispositivos en la red.

requisitos previos

Antes de configurar los parámetros de la red, asegúrese de que el Dispositivo esté conectado a la red correctamente.

- Si no hay un enrutador en la red, asigne una dirección IP en el mismo segmento de red.
- Si hay un enrutador en la red, configure la puerta de enlace y la máscara de subred correspondientes.

Procedimiento

Paso 1 Seleccione **Ajuste > La red > TCP/IP**.

Figura 5-38 Configuración de TCP/IP

TCP/IP

Host Name

Ethernet Card Set as Default C...

Mode Static DHCP

MAC Address

IP Version

IP Address

Subnet Mask

Default Gateway

Preferred DNS

Alternate DNS

MTU (600~1500)

Enable ARP/Ping to set IP address service

Default
Refresh
Save

Paso 2 Establezca los parámetros de TCP/IP.

Tabla 5-12 Descripción del parámetro TCP/IP

Parámetro	Descripción
Nombre de anfitrión	Establezca el nombre del dispositivo actual. El nombre de host puede ser inglés o chino dentro de los 63 bytes.
Tarjeta Ethernet	<p>Seleccione la tarjeta Ethernet a configurar. Cablese selecciona de forma predeterminada.</p> <p> Si el dispositivo está configurado con varias tarjetas Ethernet, se puede cambiar la tarjeta Ethernet predeterminada. Si restablece la tarjeta Ethernet predeterminada, reinicie el dispositivo.</p>
Establecer como tarjeta predeterminada	Haga clic para configurar la tarjeta Ethernet actual como la tarjeta predeterminada.
Modo	<p>Estático y DHCP los modos están disponibles.</p> <ul style="list-style-type: none"> <input checked="" type="radio"/> Si DHCP está seleccionado, la dirección IP se obtiene automáticamente. En este caso, la dirección IP, la máscara de subred y la puerta de enlace no se pueden configurar. <input checked="" type="radio"/> Si Estático está seleccionado, debe configurar la dirección IP, la máscara de subred y la puerta de enlace manualmente.

Parámetro	Descripción
Dirección MAC	Muestra la dirección MAC del dispositivo.
Versión IP	Puedes elegir IPv4 o IPv6 . Ambas versiones son compatibles y se puede acceder a ellas.
Dirección IP	Introduzca los dígitos correctos para cambiar la dirección IP.
Máscara de subred	<p>Establezca la máscara de subred según las condiciones reales. El prefijo de subred es un número en el rango de 1 a 255. El prefijo de subred identifica un enlace de red específico y generalmente contiene una estructura jerárquica.</p>  <p>El dispositivo comprueba la validez de todas las direcciones IPv6. La dirección IP y la puerta de enlace predeterminada deben estar en el mismo segmento de red. Asegúrese de que cierta parte del prefijo de subred en la dirección IP y la puerta de enlace predeterminada sean iguales.</p>
Puerta de enlace predeterminada	<p>Configure según sea necesario. La puerta de enlace predeterminada debe estar en el mismo segmento de red que la dirección IP.</p>  <p>Para la versión IPv6, en el Dirección IP, Puerta de enlace predeterminada, DNS preferido, y DNS alternativo campos, ingrese 128 bits, y estos campos no pueden estar en blanco.</p>
DNS preferido	Dirección IP del servidor DNS.
DNS alternativo	Dirección IP alternativa del servidor DNS.
MTU	<p>Puede configurar el valor de MTU para garantizar una buena transmisión de datos según la red. El valor es 1500 por defecto. La modificación del valor de MTU provoca el reinicio de la tarjeta Ethernet y la desconexión de la red.</p>  <p>Aquí hay algunos valores sugeridos para su referencia.</p> <ul style="list-style-type: none"> ● 1500: Es el valor máximo y predeterminado del paquete Ethernet, configuración típica de la conexión de red sin PPPOE o VPN, y es la configuración predeterminada de algunos enrutadores, adaptadores de red y conmutadores. ● 1492: El valor óptimo para PPPOE. ● 1468: El valor óptimo para DHCP. ● 1450: El valor óptimo para VPN.
Habilite ARP/Ping para configurar el servicio de dirección IP	<p>Seleccione la casilla de verificación y luego podrá modificar y establecer la dirección IP del dispositivo a través del comando ARP/Ping si se conoce la dirección MAC.</p> <ul style="list-style-type: none"> ● La función está habilitada por defecto. Durante el reinicio, no tendrá más de 2 minutos para configurar la dirección IP del dispositivo mediante un paquete de ping con cierta longitud. ● El servidor se apagará en 2 minutos o se apagará inmediatamente después de configurar correctamente la dirección IP. Si la función no está habilitada, la dirección IP no se puede configurado con paquete de ping.

Paso 3 Hacer clic **Ahorrar**.

5.2.1.1 Ejemplo de configuración de dirección IP con ARP/Ping

Paso 1 Para obtener una dirección IP utilizable, asegúrese de que el Dispositivo y su PC estén en la misma LAN.

Paso 2 Obtenga la dirección MAC de la etiqueta del dispositivo.

Paso 3 Abra el editor de comandos en la PC e ingrese el siguiente comando.

Tabla 5-13 Lista de comandos

Sistema	Dominio
sintaxis de Windows	<pre>arp -s <Dirección IP> <MAC> ping -l 480 -t <Dirección IP> Ejemplo: arp -s 192.168.1.125 11-40-8c-18-10-11 ping -l 480 -t 192.168.0.125</pre>
Sintaxis UNIX/Linux/Mac	<pre>arp -s <Dirección IP> <MAC> ping -s 480 <Dirección IP> Ejemplo: arp -s 192.168.1.125 11-40-8c-18-10-11 ping -s 480 192.168.0.125</pre>
sintaxis Win7	<pre>netsh ii mostrar en netsh -c"ii" agregar vecinos ldx <Dirección IP> <MAC> ping -l 480 -t <Dirección IP> Ejemplo: netsh ii mostrar en netsh -c"ii" agregar vecinos 12 192.168.1.125 11-40-8c-18-10-11 ping -l 480 -t 192.168.1.125</pre>

Paso 4 Apague el dispositivo y luego reinicielo, o reinicie el dispositivo a través de la red.

Paso 5 Compruebe la línea de comandos de la PC. Si hay información como "Respuesta de 192.168.1.125...", significa que la configuración se realizó correctamente. En este caso, puede cerrar el editor de comandos.

Paso 6 Ingresar <http://<dirección IP>> en la barra de direcciones del navegador para iniciar sesión.

5.2.2 Puerto

Puede configurar los valores y números de puerto máximos en esta interfaz. [Paso](#)

1 Seleccione **Ajuste>La red>Puerto**.

Figura 5-39 Interfaz de puerto

Port

Max Connection	<input type="text" value="10"/>	(1~20)
TCP Port	<input type="text" value="37777"/>	(1025~65534)
UDP Port	<input type="text" value="37778"/>	(1025~65534)
HTTP Port	<input type="text" value="80"/>	
RTSP Port	<input type="text" value="554"/>	
HTTPS Port	<input type="text" value="443"/>	
5000 Port	<input checked="" type="radio"/> Enable <input type="radio"/> Off	

Paso 2 Configure cada valor de puerto del dispositivo.

- Excepto **Conexión máxima**, las modificaciones de otros parámetros tendrán efecto después del reinicio.
- 0-1024, 1900, 3800, 5000, 5050, 9999, 37776, 37780-37880, 39999 y 42323 son ocupados para usos específicos.
- No se recomienda utilizar los valores predeterminados de otros puertos durante el puerto configuración.

Tabla 5-14 Descripción del parámetro del puerto

Parámetro	Descripción
Conexión máxima	El número máximo de usuarios que pueden iniciar sesión en la interfaz web del Dispositivo simultáneamente. El valor varía de 1 a 10, y es 10 por defecto.
Puerto TCP	Puerto de servicio TCP. El valor es 37777 por defecto. Puede establecer este parámetro según sea necesario.
El puerto UDP	Puerto de protocolo de datagramas de usuario. El valor es 37778 por defecto. Puede establecer este parámetro según sea necesario.
Puerto HTTP	Puerto de comunicación HTTP. El valor es 80 por defecto. Puede establecer este parámetro según sea necesario.

Parámetro	Descripción
Puerto RTSP	<p>Puerto de protocolo de transmisión en tiempo real. Mantenga el valor predeterminado 554 si se muestra. Si reproduce en vivo a través de QuickTime o VLC de Apple, el siguiente formato está disponible. Esta función también es compatible con el teléfono móvil Blackberry.</p> <p>Cuando el formato de URL requiere RTSP, debe especificar el número de canal y el tipo de flujo de bits en la URL, y también el nombre de usuario y la contraseña, si es necesario.</p> <p>Al reproducir la vista en vivo con el teléfono móvil Blackberry, debe deshabilitar el audio y luego configurar el modo de codificación de transmisión en H.264B y la resolución en CIF.</p> <p>Ejemplo de formato de URL: rtsp://nombre de usuario: contraseña@ip :puerto/cámara/realmonitor?channel=1&subtype =0</p> <ul style="list-style-type: none"> ● Nombre de usuario: Su nombre de usuario. Por ejemplo, administrador. ● Contraseña: Su contraseña. Por ejemplo, administrador. ● IP: la IP de tu dispositivo. Por ejemplo, 192.168.1.122. ● Puerto: Déjalo si el valor por defecto es 554. ● Canal: número de canal a partir de 1. Por ejemplo, si es canal 2, luego ingrese el canal = 2. ● Subtipo: tipo de flujo. El flujo principal es 0 (subtipo=0); la transmisión secundaria es 1 (subtipo = 1). <p>Por ejemplo, si necesita la transmisión secundaria del canal 2 desde un determinado dispositivo, entonces la URL será: rtsp://admin: admin@192.168.1.123 :554/cam/realmonitor?channel=2&subtipo=1</p> <p>Si no se requiere certificación, no necesita especificar el nombre de usuario y la contraseña. Utilice el siguiente formato: rtsp://ip:puerto/cámara/realmonitor?channel=1&subtype=0</p>
RTMP	<p>Un protocolo de red para la comunicación de datos en tiempo real. El valor es 1935 por defecto. Puede introducir el valor según sea necesario.</p> <p></p> <p>Habilite RTMP para enviar datos de audio y video al servidor de terceros. Asegúrese de que la dirección sea de confianza; de lo contrario, podría causar una fuga de datos.</p>
Puerto HTTPS	<p>Puerto de comunicación HTTPS. El valor es 443 por defecto. Puede establecer este parámetro según sea necesario.</p>
Puerto 5000	<p>El puerto está deshabilitado por defecto. Si necesita conectar la cámara a la caja de transporte inteligente a través del puerto 5000, habilite este puerto.</p> <p></p> <p>Puede haber riesgo de red si el puerto está habilitado. Ser cauteloso.</p>

Paso 3 Hacer clic **Ahorrar**.

5.2.3 PPPoE

Puede habilitar PPPoE (protocolo punto a punto sobre Ethernet) para establecer una conexión de red. En este caso, el Dispositivo obtiene una dirección IP dinámica. Para utilizar esta función, debe obtener la

Nombre de usuario y contraseña PPPoE del proveedor de servicios de Internet (ISP).

Paso 1 Seleccione **Ajuste > La red > PPPoE**.

Figura 5-40 Interfaz PPPoE (1)

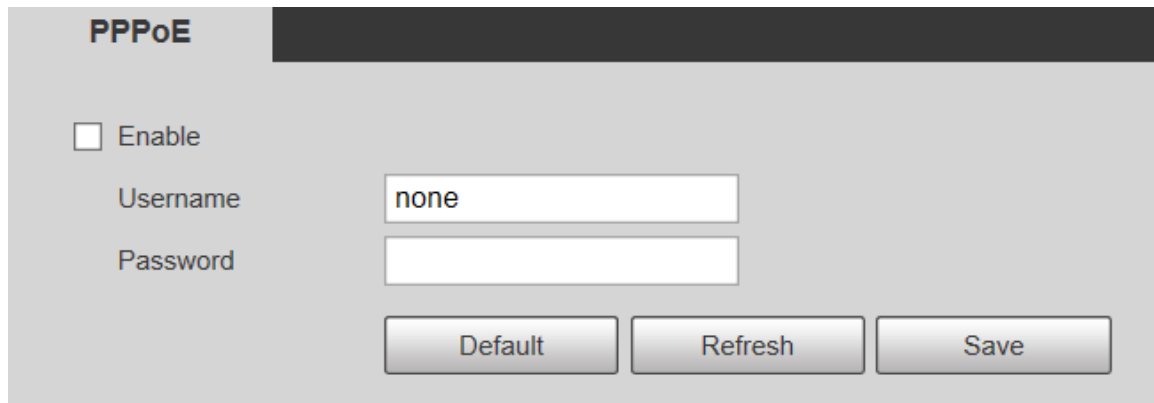

Paso 2 Seleccione **Habilitar** luego ingrese el nombre de usuario y la contraseña de PPPoE.

Paso 3 Hacer clic **Ahorrar**.

Guardar ¡Exitoso! se muestra, y la dirección IP obtenida de la red pública se muestra en tiempo real.

Consulte la Figura 5-41. Puede acceder al Dispositivo a través de la dirección IP.

Figura 5-41 Interfaz PPPoE (2)

5.2.4 DNS

Configure correctamente DDNS, y luego el nombre de dominio en el servidor DNS coincida con su dirección IP y actualice la relación coincidente en tiempo real. Siempre puede acceder a su dispositivo con el mismo nombre de dominio sin importar cuánto cambie la dirección IP de su dispositivo. Antes de realizar cualquier cambio, verifique si su dispositivo es compatible con el servidor DNS.

- Los servidores de terceros pueden recopilar la información de su dispositivo si DDNS está habilitado.
- Regístrese e inicie sesión en el sitio web de DDNS, y luego podrá ver la información de todos los cámaras conectadas en su cuenta.

Paso 1 Seleccione **Ajuste > La red > DDNS**.

Figura 5-42 DDNS

DDNS

Type After enabling DDNS function, third-party server may collect your device info.

Address:

Domain Name:

Username:

Password:

Interval: Min.(1440~2880)

Paso 2 Seleccione **Escribe** luego configure los parámetros según sea necesario.

Tabla 5-15 Descripción del parámetro DDNS

Parámetro	Descripción
Escribe	El nombre y el sitio web del proveedor de servicios DDNS. Aquí está la relación coincidente.
Dirección del servidor	<ul style="list-style-type: none"> ● CN99 DDNS Dirección del servidor: www.3322.org ● DDNS SIN IP Dirección del servidor: dynupdate.no-ip.com ● Dyndns DDNS Dirección del servidor: miembros.dyndns.org
Nombre de dominio	El nombre de dominio que registró en el sitio web de DDNS.
Nombre de usuario	Ingrese el nombre de usuario y la contraseña obtenidos del proveedor de servicios DDNS. Debe registrar una cuenta (incluido el nombre de usuario y la contraseña) en el sitio web del proveedor de servicios DDNS.
Clave	
Intervalo	El ciclo de actualización de la conexión entre su dispositivo y el servidor, y el tiempo es de 10 minutos por defecto.

Paso 3 Hacer clic **Ahorrar**.

Abra el navegador, ingrese el nombre de dominio en la barra de direcciones y luego presione la tecla Enter. Se muestra la interfaz de inicio de sesión.

5.2.5 SMTP (correo electrónico)

Después de habilitar esta función, los datos del dispositivo se enviarán al servidor dado. Hay fuga de datos riesgo. Piense dos veces antes de habilitar la función.

Después de configurar **SMTP (correo electrónico)**, cuando se activan alarmas, detección de video y eventos anormales, se enviará un correo electrónico al servidor del destinatario a través del servidor SMTP. El destinatario puede iniciar sesión en el servidor de correo entrante para recibir correos electrónicos.

Paso 1 Seleccione **Ajuste > La red > SMTP (correo electrónico)**.

Figura 5-43 SMTP (correo electrónico)

SMTP(Email)

SMTP Server

Port

Anonymity

Username

Password

Sender

Authentication ▼

Title Attachment

Mail Receiver

Health Mail Update Period s(1~3600)

Paso 2 Configure los parámetros según sea necesario.

Tabla 5-16 Descripción del parámetro SMTP (correo electrónico)

Parámetro	Descripción	
Servidor SMTP	Dirección IP del servidor de correo saliente que cumple con el protocolo SMTP.	Para la configuración detallada, consulte Tabla 5-17 .
Puerto	Número de puerto del servidor de correo saliente que cumple con el protocolo SMTP. Es 25 por defecto.	
Nombre de usuario	Nombre de usuario del buzón del remitente.	
Clave	Contraseña del buzón del remitente.	
Anonimato	Para los servidores que admiten correo electrónico anónimo, puede iniciar sesión de forma anónima sin ingresar el nombre de usuario, la contraseña y la información del remitente.	
Remitente	Dirección de correo electrónico del remitente.	

Parámetro	Descripción
autenticado en	Seleccione el tipo de autenticación de Ninguna, SSL y TLS . TLS se selecciona de forma predeterminada.  <ul style="list-style-type: none"> ● Para la configuración detallada, consulte la Tabla 5-17. ● Puede haber riesgos si selecciona un tipo de autenticación que no sea TLS. Se recomienda TLS.
Título	No puede ingresar más de 63 caracteres en números chinos, ingleses y arábigos.
Receptor de correo	Dirección de correo electrónico del receptor. Admite 3 direcciones como máximo.
Archivo adjunto	Seleccione la casilla de verificación para admitir archivos adjuntos en el correo electrónico.
Correo de Salud	El sistema envía un correo de prueba para comprobar si la conexión se ha configurado correctamente. Seleccione el Correo de Salud casilla de verificación y configurar el Período de actualización , y luego el sistema envía correos de prueba de acuerdo con el período definido.
Prueba	Pruebe si la función de correo electrónico es normal. Si la configuración es correcta, la dirección de correo electrónico del destinatario recibirá el correo electrónico de prueba. Guarde la configuración del correo electrónico antes de ejecutar el descanso.

Para configuraciones comunes de correo electrónico, consulte la Tabla 5-17.

Tabla 5-17 Descripción de la configuración de correo electrónico común

Escribe	Servidor SMTP	Autenticación	Puerto	Descripción
qq	smtp.qq.com	SSL	465	<ul style="list-style-type: none"> ● la autenticación tipo no puede ser Ninguna. ● Debe habilitar el servicio SMTP en su buzón. ● la autenticación se requiere código; ya sea el QQ contraseña o correo electrónico la contraseña no es aplicable.  El código de autenticación es el código que recibe al habilitar SMTP Servicio.
		TLS	587	
163	smtp.163.com	SSL	465/994	<ul style="list-style-type: none"> ● Debe habilitar el servicio SMTP en su
		TLS	25	

Escribe	Servidor SMTP	Autenticación	Puerto	Descripción
		—		buzón. ● la autenticación se requiere código; la contraseña de correo electrónico no es aplicable.  El código de autenticación es el código que recibe al habilitar SMTP Servicio.
Siná	smtp.sina.com	SSL	465	Debe habilitar el servicio SMTP en su buzón.
		—	25	
126	smtp.126.com	—	25	Debe habilitar el servicio SMTP en su buzón.

Paso 3 Hacer clic **Ahorrar**.

5.2.6 UPnP

Después de habilitar UPnP, el servicio de Intranet y el puerto del Dispositivo se asignarán a Extranet. Pensar dos veces antes de habilitarlo.

UPnP (Universal Plug and Play) le permite establecer la relación de mapeo entre Intranet y Extranet. Los usuarios de Extranet pueden acceder al dispositivo de Intranet visitando la dirección IP de Extranet. El puerto de intranet es el puerto del dispositivo y el puerto de extranet es el puerto del enrutador. Los usuarios pueden acceder al Dispositivo accediendo al puerto Extranet. Cuando no esté utilizando enrutadores para UPnP, deshabilite UPnP para evitar afectar otras funciones.

Una vez que UPnP está habilitado, el dispositivo admite el protocolo UPnP. En Windows XP o Windows Vista, después de habilitar UPnP, la red de Windows puede buscar automáticamente el dispositivo.

Adición del servicio de red UPnP en el sistema Windows

1. Abierto **Panel de control** y luego seleccione **Añadir o eliminar programas**.
2. Haga clic en **Agregar o quitar componentes de Windows**.
3. Seleccione **Servicio de red** desde el **Asistente para componentes de Windows** y haga clic **Detalles** botón.
4. Seleccione **Cliente de detección y control de dispositivos de puerta de enlace de Internet**, y **Interfaz de usuario UPnP** y luego haga clic en **OK** para comenzar la instalación.

Configuración de UPnP

1. Seleccione **Ajuste > La red > UPnP**.

Figura 5-44 UPnP

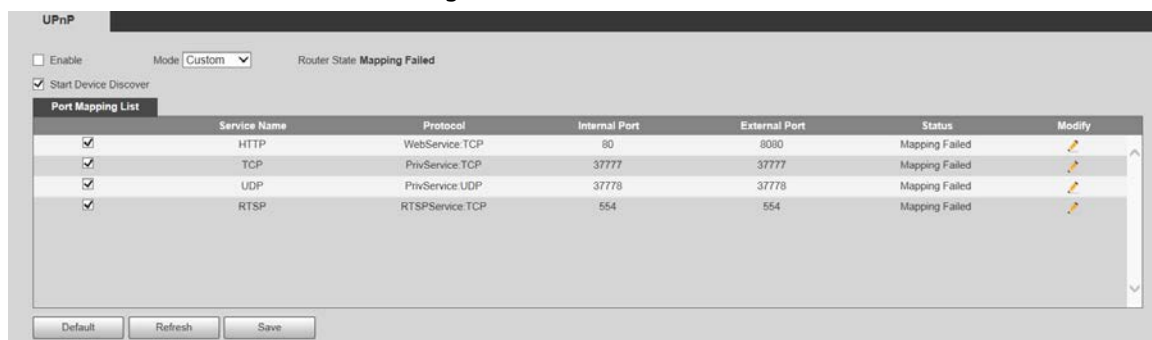

2. Seleccione **Habilitar**.
3. Seleccione un modo de la lista desplegable.

Hay 2 modos de mapeo: **Disfrazado** y **Defecto**.

 - En **Disfrazado**, los usuarios pueden modificar el puerto externo.
 - Seleccione **Defecto**, y luego el sistema termina de mapear con el puerto desocupado automáticamente. En este caso, no necesita modificar la relación de mapeo.
4. Seleccione **Iniciar dispositivo Descubrir** según sea necesario.
5. Haga clic en **Ahorrar**.

5.2.7 Buen día

Introducción

Bonjour también se denomina red de configuración cero, que puede descubrir automáticamente computadoras, dispositivos y servicios en redes IP. Bonjour es un protocolo estándar de la industria que permite que los dispositivos se busquen y se encuentren entre sí. No se requiere dirección IP o servidor DNS durante el proceso.

Habilite esta función y la cámara de red será detectada automáticamente por el sistema operativo y el cliente con la función Bonjour. Cuando Bonjour detecta automáticamente la cámara de red, se mostrará el nombre del servidor que ha establecido.

Configuración de Bonjour

1. Seleccione **Ajuste>La red>Bonjour**.

Figura 5-45 Interfaz Bonjour

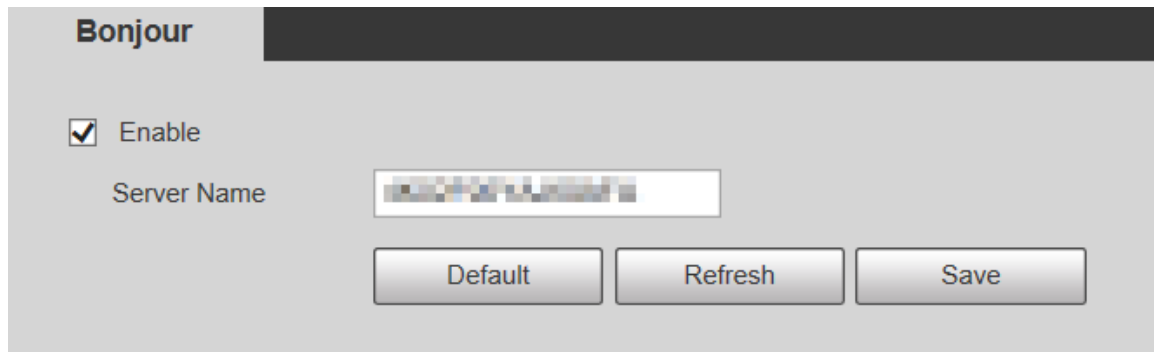

2. Seleccione **Habilitar**, y luego establecer **Nombre del servidor**.

3. Haga clic en **Ahorrar**.

Visitando la interfaz web con el navegador Safari

En el sistema operativo y los clientes compatibles con Bonjour, realice los siguientes pasos para visitar la interfaz web del dispositivo con el navegador Safari.

1. Haga clic en **Mostrar todos los marcadores** en Safari.
2. El sistema operativo o el cliente detecta automáticamente las cámaras de red con Bonjour habilitado en la LAN.
3. Haga clic para visitar la interfaz web correspondiente.

5.2.8 SNMP

Después de configurar SNMP (Protocolo simple de administración de red) y conectarse al Dispositivo a través de cierto software (como MIB Builder y MG-SOFT MIB Browser), puede administrar y monitorear el Dispositivo con el software.

requisitos previos

- Instale la herramienta de administración y monitoreo de SNMP, como MIB Builder y MG-SOFT MIB Browser.
- Obtenga el archivo MIB de la versión coincidente del soporte técnico.

Procedimiento

- Paso 1 Seleccione **Ajuste>La red>SNMP**.

Figura 5-46 SNMP (1)

Figura 5-47 SNMP (2)

Paso 2

Seleccione la versión de SNMP para habilitar SNMP.

- Seleccione **V1**, y el sistema solo puede procesar información de la versión V1.
- Seleccione **V2**, y el sistema solo puede procesar información de la versión V2.
- Seleccione **V3**, y entonces **V1** y **V2** dejar de estar disponible. Puede configurar el nombre de usuario, la contraseña y el tipo de autenticación. Requiere correspondiente usuario, contraseña y

tipo de autenticación para acceder a su dispositivo desde el servidor.

Usando V1 y V2 podría causar fuga de datos, y V3 es recomendado.

En Dirección de trampa, ingrese la dirección IP de la PC que tiene MIB Builder y MG-SOFT MIB Browser instalados, y deje los demás parámetros en sus valores predeterminados.

Tabla 5-18 Descripción de los parámetros SNMP

Parámetro	Descripción
Puerto SNMP	El puerto de escucha del agente de software en el Dispositivo.
Comunidad de lectura, escritura Comunidad	La cadena de comunidad de lectura y escritura que admite el agente de software.  El nombre debe constar de números, letras, subrayados y tachados.
Dirección de trampa	La dirección de destino de la información Trap enviada por el agente de software en el Dispositivo.
Puerto trampa	El puerto de destino de la información Trap enviada por el agente de software en el Dispositivo.
Mantener viva	Después de seleccionar la casilla de verificación, el dispositivo puede enviar paquetes de datos para garantizar una conexión de red continua.
Nombre de usuario de solo lectura	Establezca el nombre de usuario de solo lectura utilizado para acceder al dispositivo, y es público por defecto.  El nombre debe constar de números, letras o subrayados.
Leer/Escribir nombre de usuario	Establezca el nombre de usuario de lectura/escritura utilizado para acceder al dispositivo, y es público por defecto.  El nombre debe constar de números, letras o subrayados.
tipo de autenticación	Puedes elegir MD5 o SHA. El tipo predeterminado es MD5.
Contraseña de autenticación	No puede tener menos de 8 dígitos.
Tipo de cifrado	Es CBC-DES por defecto.
Contraseña de cifrado	No puede tener menos de 8 dígitos.

Paso 3 Hacer clic **Ahorrar.**

Resultado

Vea la configuración del dispositivo a través de MIB Builder o MG-SOFT MIB Browser.

1. Ejecute MIB Builder y MG-SOFT MIB Browser.
2. Compile los dos archivos MIB con MIB Builder.
3. Cargue los módulos generados con MG-SOFT MIB Browser.
4. Ingrese la dirección IP del dispositivo que necesita administrar en el navegador MIB de MG-SOFT y luego seleccione la versión para buscar.
5. Despliegue todas las listas de árboles que se muestran en el navegador MIB de MG-SOFT y luego podrá ver la información de configuración, la cantidad de canales de video, la cantidad de canales de audio y la versión del software.

Use una PC con sistema operativo Windows y deshabilite el servicio SNMP Trap. El navegador MIB de MG-SOFT mostrará aviso cuando se dispara una alarma.

5.2.9 Multidifusión

Puede acceder al dispositivo por red para ver la vista en vivo. Si los tiempos de acceso exceden su límite superior, la vista previa puede fallar. Puede configurar la IP de multidifusión para acceder mediante el protocolo de multidifusión para resolver el problema. El dispositivo admite dos protocolos de multidifusión: RTP y TS. RTP está habilitado de forma predeterminada cuando se utilizan la transmisión principal y la transmisión secundaria. TS está deshabilitado de forma predeterminada.

5.2.9.1 RTP

Paso 1 Seleccione **Ajuste > La red > multidifusión > RTP**.

Figura 5-48 Interfaz RTP

Paso 2 Habilite la transmisión principal o la transmisión secundaria según sea

Paso 3 necesario. Introduzca la dirección de multidifusión y el número de puerto.

Paso 4 Hacer clic **Ahorrar**.

5.2.9.2 ST

Paso 1 Seleccione **Ajuste > La red > multidifusión > TS**.

Figura 5-49 Interfaz TS

Paso 2 Habilite la transmisión principal o la transmisión secundaria según sea

Paso 3 necesario. Introduzca la dirección de multidifusión y el número de puerto.

Paso 4 Hacer clic **Ahorrar**.

5.2.10 Registro automático

Después de habilitar esta función, cuando el dispositivo esté conectado a Internet, informará la ubicación actual al servidor especificado que actúa como tránsito para facilitar que el software del cliente acceda al dispositivo.

Paso 1 Seleccione **Ajuste > La red > Registro automático**.

Figura 5-50 Registro automático

Paso 2 Selecciona el **Habilitar** casilla de verificación para habilitar **Registro**

automático. Ingresar **Dirección IP**, **Puerto** y **ID de subdispositivo**.

Tabla 5-19 Descripción del parámetro de registro automático

Parámetro	Descripción
Dirección IP	La dirección IP del servidor en el que debe registrarse.
Puerto	El puerto para el registro automático.
ID de subdispositivo	ID de subdispositivo asignado por el servidor.

Paso 4 Hacer clic **Ahorrar**.

5.2.11 WiFi

Los dispositivos con función Wi-Fi pueden acceder a la red a través de Wi-Fi.

- Wi-Fi y WPS están disponibles en modelos seleccionados.
- Todos los dispositivos con botón WPS admiten la función WPS.

5.2.11.1 Configuración Wi-Fi

El nombre, el estado y la información de IP del punto de acceso actual se muestran en la barra de información de Wi-Fi. Hacer clic **Actualizar** después de la reconexión para asegurarse de que el estado operativo se muestre en tiempo real. La conexión del punto de acceso Wi-Fi lleva algún tiempo dependiendo de la intensidad de la señal de la red.

Paso 1 Selecciona el **Habilitar** casilla de verificación

Figura 5-51 Configuración de Wi-Fi (1)

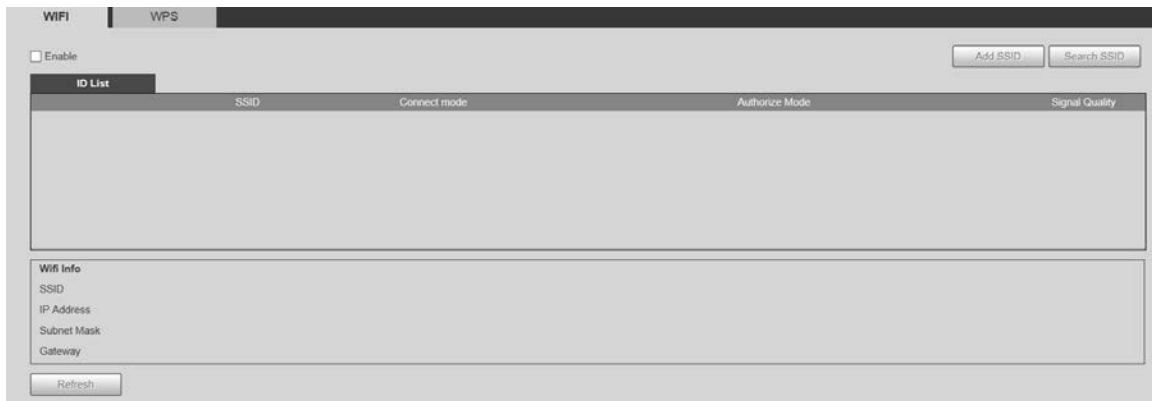

Paso 2 Hacer clic **Buscar SSID** se muestran los puntos de acceso Wi-Fi en el entorno de la cámara de red actual.

Figura 5-52 Configuración de Wi-Fi (2)

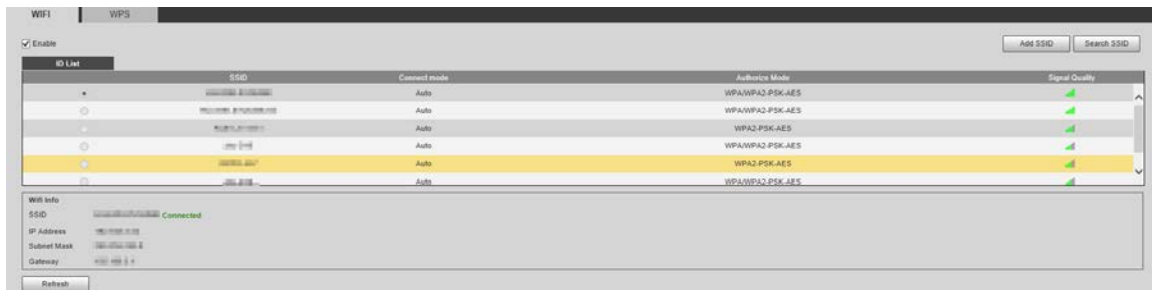

Paso 3 Para agregar Wi-Fi manualmente, haga clic en **Agregar SSID**, y el **Agregar Wi-Fi** se muestra la interfaz.

Figura 5-53 Agregar Wi-Fi

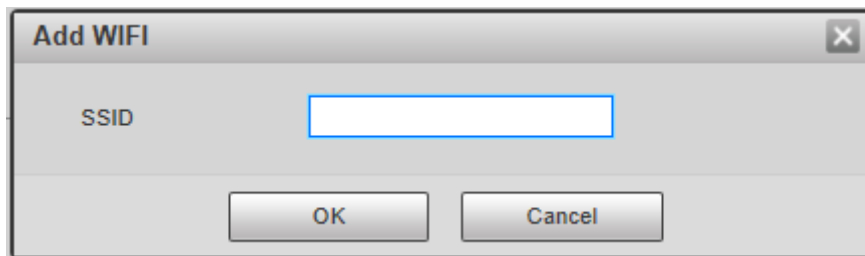

Paso 4 Introduzca un nombre de red en el cuadro de diálogo.

Se recomienda configurar un método de encriptación seguro para que el dispositivo conecte los enrutadores.

Paso 5 Haga doble clic en un punto de acceso para mostrar el **Calidad de la señal** el **Modo de autenticación**.

- Si se requiere la contraseña, ingrésela. Al ingresar la contraseña, su número de índice debe ser consistente con el del enrutador.
- Hacer clic **Conexión** si no se requiere contraseña.

5.2.11.2 Configuración WPS

Figura 5-54 Configuración de WPS

El PIN y el SSID se pueden obtener del enrutador. Ingrese el PIN y el SSID y luego haga clic en **Actualizar** para mostrar el estado de funcionamiento en tiempo real.

5.2.11.3 Configuración de AP

Puede utilizar la cámara como punto de acceso (AP) inalámbrico y otros dispositivos, como teléfonos móviles, pueden conectarse a la cámara buscando el nombre de la red. A continuación, puede iniciar sesión en la cámara a través del navegador de su dispositivo. Como máximo, 5 cuentas pueden iniciar sesión en la cámara al mismo tiempo. AP y Wi-Fi no se pueden habilitar al mismo tiempo, y AP está deshabilitado de manera predeterminada.

Procedimiento

Paso 1 Seleccione **Ajuste > La red > WIFI > punto de acceso**. Seleccione

Paso 2 **Habilitar** luego configure la información de AP.

Figura 5-55 Configuración de AP

Tabla 5-20 Descripción del parámetro AP

Parámetro	Descripción
SSID	El nombre predeterminado es "número de serie del dispositivo_SD".
Banda de frecuencia	Tanto 2.4G como 5G están disponibles.
Tipo de verificación	Está PSK WPA2 por defecto, y no se puede cambiar.
Contraseña de conexión	Establezca la contraseña de conexión que se requiere cuando otros dispositivos se conectan a la cámara. Es 12345678 por defecto.

Parámetro	Descripción
IP del anfitrión	Muestra la dirección IP del AP.

Paso 3 Hacer clic **Ahorrar**.

Resultado

1. Abra su dispositivo, como un teléfono móvil, busque el nombre de la red del AP en la lista de señales inalámbricas y luego conéctese a la red.
Una vez conectado correctamente, la dirección IP y la dirección MAC del dispositivo se muestran en **lapunto de acceso** interfaz.
2. Abra un navegador en su dispositivo, ingrese la IP del host en el **punto de acceso** interfaz o dirección IP en el **TCP/IP** y luego puede ir a la interfaz de inicio de sesión de la cámara.
3. Introduzca el nombre de usuario y la contraseña y, a continuación, inicie sesión en la cámara.

La vista en vivo está disponible en dispositivos seleccionados.

5.2.12 802.1x

802.1x es un protocolo de control de acceso a la red basado en puertos. Permite a los usuarios seleccionar manualmente el modo de autenticación para controlar el acceso del dispositivo a la LAN y cumplir con los requisitos de autenticación, facturación, seguridad y administración de la red.

Paso 1 Seleccione **Ajuste > La red > 802.1x**.

Figura 5-56 Interfaz 802.1x

Paso 2 Selecciona el **Habilitar** casilla de verificación para habilitar **802.1x**.

Paso 3 Seleccione un modo de autenticación e ingrese el nombre de usuario y la contraseña.

Tabla 5-21 Descripción del parámetro de configuración 802.1x

Parámetro	Descripción
Autenticación	PEAP (protocolo EAP protegido).
Nombre de usuario	El nombre de usuario que se autenticó en el servidor.
Clave	Contraseña correspondiente.

Paso 4 Hacer clic **Ahorrar**.

5.2.13 Calidad del servicio

QoS (Calidad de servicio) es un mecanismo de seguridad de la red y también es una tecnología para resolver el retraso de la red, la congestión y otros problemas.

Para el negocio de la red, QoS incluye el ancho de banda de transmisión, el tiempo de demora en la transmisión y la pérdida de paquetes de datos. En la red, la QoS se puede mejorar asegurando el ancho de banda de transmisión y reduciendo el tiempo de retardo en la transmisión, la tasa de pérdida de paquetes y la fluctuación de retardo.

Para DSCP (Punto de código de servicios diferenciados), hay 64 grados de prioridad (0-63) de paquetes de datos. 0 representa la prioridad más baja y 63 la prioridad más alta. Según la prioridad, los paquetes se clasifican en diferentes grupos. Cada grupo ocupa diferente ancho de banda y tiene diferente porcentaje de descarte cuando hay congestión para mejorar la calidad del servicio.

Paso 1 Seleccione **Ajuste > La red > QoS**.

Figura 5-57 Interfaz QoS

Paso 2 Configurar parámetros.

Tabla 5-22 Descripción del parámetro de configuración de QoS

Parámetro	Descripción
Monitoreo en tiempo real	Paquete de datos de monitoreo de video en red. El valor va de 0 a 63.
Dominio	Paquete de datos de configuración y consulta del dispositivo. El valor va de 0 a 63.
Abre el WMM	Seleccione la casilla de verificación para habilitar QoS inalámbrico.

Paso 3 Hacer clic **Ahorrar**.

5.2.14 4G/5G

Después de instalar la tarjeta SIM, puede conectar el dispositivo a la red 4G/5G a través de marcación o configuración móvil.

- Configuración de marcación: conecta el dispositivo a la red 4G/5G en un período específico.
- Configuración móvil: Reciba mensajes de enlace de alarma en su teléfono móvil. Al recibir mensajes de alarma, puede activar el Dispositivo para conectarse a la red 4G/5G a través de SMS o llamadas telefónicas.

- La función está disponible en dispositivos con módulo 4G/5G. Esta sección toma 4G como ejemplo.
- 4G dual es compatible con modelos seleccionados, pero solo se puede habilitar un adaptador de red 4G simultáneamente.

5.2.14.1 Configuración de marcación

Inicie sesión en la interfaz web, seleccione **Ajuste>La red>4G>Configuración de marcación**, y el **Configuración de marcación** se muestra la interfaz.

Figura 5-58 Interfaz de configuración de marcación

Algunos dispositivos solo son compatibles con ciertos operadores de telefonía móvil, y solo los operadores admitidos se muestran en

Soporte de red.

Paso 1 Seleccione el **Habilitar** casilla de verificación

Paso 2 Ingresar **APN**, **Modo de autorización**, **Número de acceso telefónico**, **Nombre de usuario**, y **Claves** según la tarjeta SIM insertada.

Estos parámetros pueden variar según los países. Comuníquese con el transportista local o con el servicio de atención al cliente para detalles.

Paso 3 Establezca el período para usar 4G.

- Si la hora actual está en el período que estableció, se habilitará la conexión de red 4G. Los La dirección IP de la tarjeta SIM se mostrará en Dirección IP. Y puedes acceder a la dispositivo a través de 4G después de terminar los pasos de descanso.
- Si la hora actual no se encuentra en el período que configuró, la conexión de red 4G no se realizará. activado. Solo el correspondiente **señal inalámbrica** se muestra en la interfaz. Y no puede acceder al dispositivo a través de 4G.

Figura 5-59 Configuración del período

Paso 4 Configure el intervalo para habilitar 4G a través de un mensaje o una llamada telefónica si desea usar 4G fuera del período establecido en [Paso 3](#).

El rango de valores es de 0 a 7200 s y es de 30 s por defecto. Si el intervalo es de 30 s, después de activar 4G, Puedes usarlo durante 30 s. Después de 30 s, debe activar 4G nuevamente. Si establece el intervalo en 0 s, puedes usar 4G sin desconexión y no necesitas volver a activarlo. Para el método para activar 4G a través de mensaje o llamada telefónica, consulte "5.2.14.2 Configuración móvil".

Paso 5 Hacer clic **Ahorrar**.

5.2.14.2 Configuración móvil

Inicie sesión en la interfaz web, seleccione **Ajuste > La red > 4G > Configuración móvil**, y el **Configuración móvil** se muestra la interfaz.

Puede agregar el número de teléfono para recibir alarmas. También puede agregar el número de teléfono utilizado para activar 4G a través de un mensaje o una llamada telefónica si desea usar 4G fuera del período establecido en [Paso 3](#) de "5.2.14.1 Configuración de marcación".

Asegúrese de agregar códigos de llamadas internacionales antes del número de teléfono para evitar llamadas innecesarias. cargos causados por llamadas telefónicas o mensajes a otros países o regiones.

Figura 5-60 Interfaz de configuración móvil

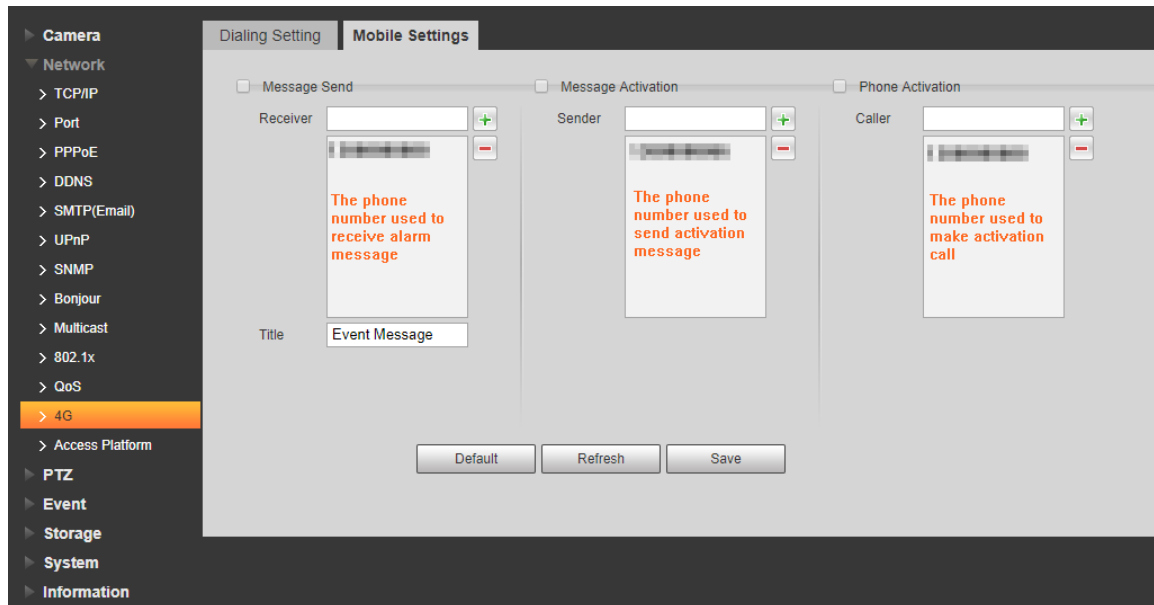

- **Mensaje enviado:** Cuando se activan las alarmas, el número de teléfono agregado recibirá un mensaje.
- **Activación de mensajes:** Puede habilitar 4G a través de un mensaje fuera del período que configuró para usar 4G. Debe enviar "ON" u "OFF" al número de teléfono de la tarjeta SIM en el dispositivo. "ON" indica habilitación y "OFF" indica desactivación.
- **Activación telefónica:** Puede habilitar 4G a través de llamadas telefónicas fuera del período que configuró para usar 4G. Debe llamar al número de teléfono de la tarjeta SIM en el dispositivo. Si la llamada se realiza, significa que se ha habilitado 4G.

- Asegúrese de que su tarjeta SIM admita la realización de llamadas telefónicas y el envío de mensajes, y que pueda ser usado normalmente.
- Asegúrese de usar la función de activación fuera del rango de tiempo que configuró; de lo contrario no trabajar.

Paso 1 Seleccione la casilla de verificación del servicio que necesita habilitar. Puede seleccionar uno o más servicios.

Paso 2 Introduzca el número de teléfono y haga clic en  para agregarlo

Paso 3 Hacer clic **Ahorrar**.

Paso 4 Seleccione el **Enlace de mensajes** casilla de verificación en la interfaz del evento para el que desea recibir el mensaje.

Tome la detección de rostros, por ejemplo. Hacer clic **Ajuste**>**Evento**>**Detección de rostros** y seleccione el **Enlace de mensajes** casilla de verificación

Figura 5-61 Enlace de mensaje

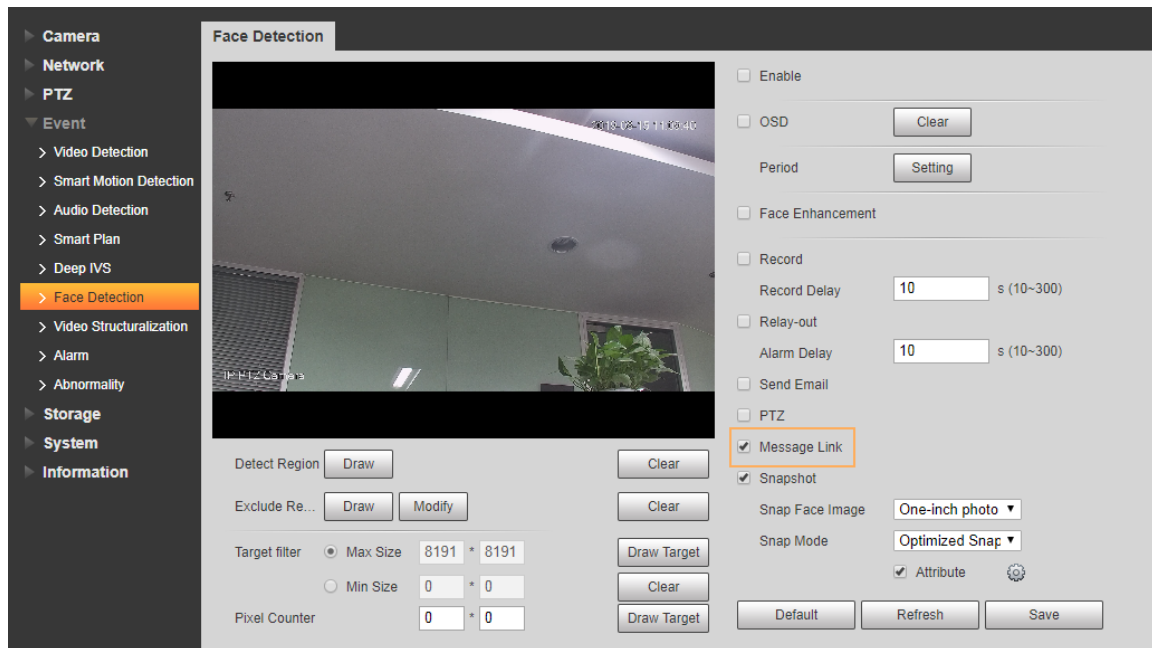

Paso 5 Hacer clic **Ahorren** en la interfaz del evento correspondiente. Y recibirá un mensaje si se activa la alarma.

5.2.15 Plataforma de acceso

5.2.15.1 P2P

P2P es una tecnología transversal de red privada que permite a los usuarios administrar dispositivos fácilmente sin necesidad de DDNS, mapeo de puertos o servidor de tránsito. Escanee el código QR con su teléfono inteligente y luego podrá agregar y administrar más dispositivos en su cliente móvil.

Paso 1 Seleccione **Ajuste > La red > Plataforma de acceso > P2P**.

Figura 5-62 Interfaz P2P

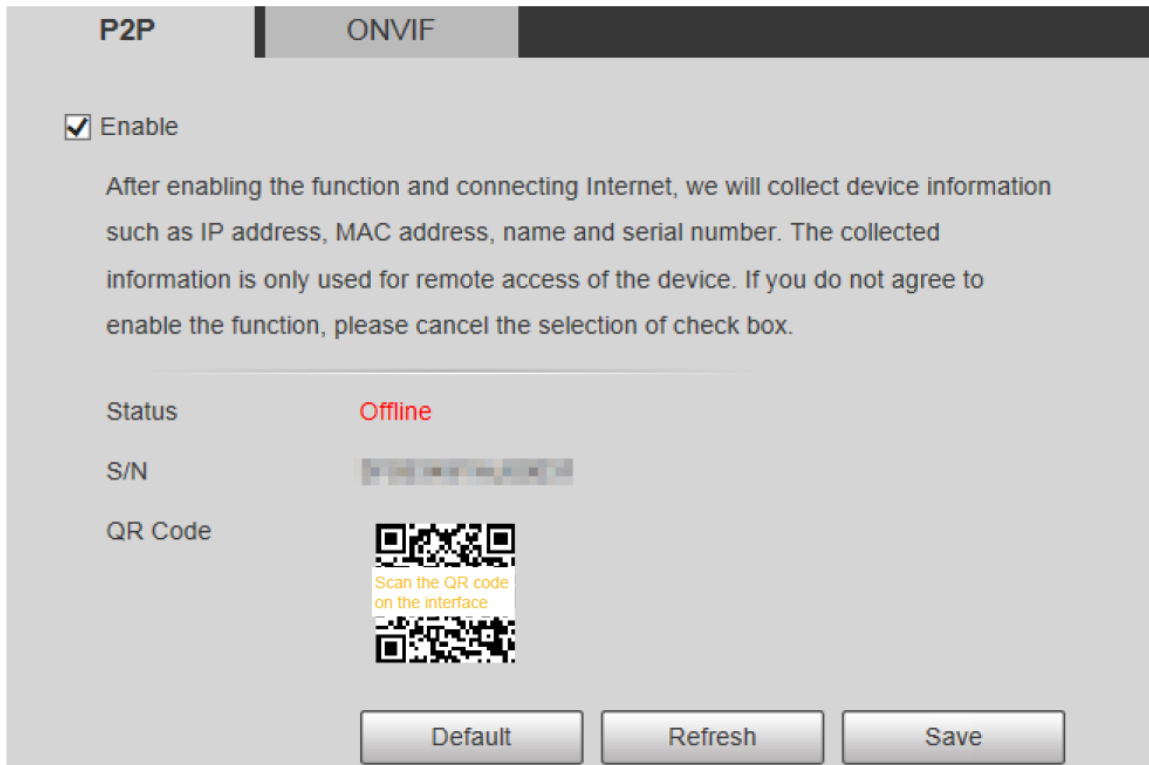

- P2P está habilitado de forma predeterminada. Puede administrar los dispositivos de forma remota.
- Cuando P2P está habilitado y el dispositivo está conectado a la red, el estado se muestra como **En línea**. Podríamos recopilar la información, incluida la dirección IP, la dirección MAC, el dispositivo nombre y número de serie. La información recopilada es solo para acceso remoto. Si lo haces no está de acuerdo con esto, puede borrar el **Habilitar** casilla de verificación

- Paso 2 Inicie sesión en el cliente del teléfono móvil y toque **Gestión de dispositivos**.
- Paso 3 Tocar **Agregar +** en la esquina superior derecha. Escanea el código QR en la
- Paso 4 interfaz P2P. Siga las instrucciones en pantalla para finalizar la configuración.
- Paso 5

5.2.15.2 ONVIF

La autenticación ONVIF es **Ende** forma predeterminada, lo que permite que los productos de video en red (incluido el dispositivo de grabación de video y otros dispositivos de grabación) de otros fabricantes se conecten al servicio.

- Paso 1 Seleccione **Ajuste > La red > Plataforma de acceso > ONVIF**.

Figura 5-63 Interfaz ONVIF

Paso 2 Seleccione **EnporAutenticación**. Hacer

Paso 3 clic **Ahorrar**.

5.2.15.3 MPRT

Puede conectar plataformas de terceros (como YouTube) para reproducir videos en vivo a través del protocolo RTMP.

- Solo el usuario administrador puede configurar RTMP.
- RTMP solo admite formatos de video H.264, H.264B y H.264H, y codificación de audio avanzada (AAC) formato de audio.

Paso 1 Seleccione **Ajuste>La red>Plataforma de acceso>RTMP**.

Figura 5-64 Interfaz RTMP

Paso 2 Selecciona el **Habilitar** marque la casilla y se habilitará RTMP.

Al habilitar RTMP, asegúrese de que la dirección sea confiable.

Paso 3 Establecer parámetros.

Tabla 5-23 Descripción de la configuración del parámetro RTMP

Parámetro	Descripción
Tipo de transmisión	Seleccione el tipo de transmisión de video en vivo. Asegúrese de que el formato de video de la transmisión sea H.264, H.264B o H.264H, y que el formato de audio sea AAC.
Tipo de dirección	Hay dos opciones: no personalizado y Disfraz . ● no personalizado : debe completar la dirección IP o el nombre de dominio. ● Disfraz : debe completar la dirección asignada por el servidor.
Dirección IP	Si ha seleccionado no personalizado , la dirección IP y el puerto deben completarse. ● Dirección IP: se admite IPv4 o nombre de dominio. ● Puerto: Se recomienda utilizar el valor predeterminado.
Puerto	
Dirección personalizada	Si ha seleccionado Disfraz , se debe completar la dirección asignada por el servidor.

Paso 4 Hacer clic **Ahorrar**.

5.3 Configuración de Bluetooth

Puede conectar la cámara a dispositivos Bluetooth como auriculares Bluetooth para transmisión de voz de alarmas e intercomunicador de voz con la plataforma.

La función está disponible en modelos selectos.

Procedimiento

Paso 1 Seleccione **Ajuste>Configuración de conexión>Bluetooth**.

Paso 2 Seleccione **Habilitar**.

Los dispositivos Bluetooth buscados se muestran en la **Lista de Bluetooth**. Hacer clic **Actualizar** en la esquina inferior derecha de la lista para buscar **Bluetooth** dispositivos de nuevo.

Figura 5-65 Lista de Bluetooth

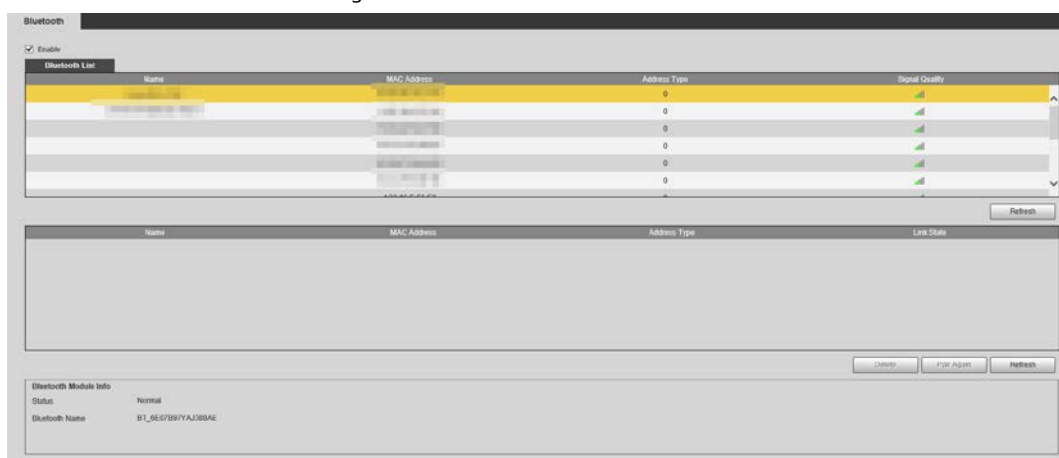

Paso 3 Haga doble clic en el nombre del dispositivo Bluetooth y luego configure el PIN en el **Configuración** interfaz.

Para el PIN del dispositivo Bluetooth, consulte el manual de usuario correspondiente.

Figura 5-66 Conectar a dispositivo Bluetooth

Paso 4 Hacer clic **Ahorrar**.

El dispositivo Bluetooth conectado se muestra en la lista a continuación.

Paso 5 Seleccione **Ajuste > Cámara > Audio > Audio** y luego establezca los tipos de entrada y salida de audio en **Bluetooth**.

Figura 5-67 Establecer audio

Operaciones relacionadas

- Hacer clic **Actualizar** en la esquina inferior derecha de la lista para obtener información de los dispositivos Bluetooth emparejados nuevamente.

- Hacer clic **Emparejar de nuevo** para conectarse rápidamente a dispositivos Bluetooth emparejados anteriormente.
- Hacer clic **Borrar** para eliminar el dispositivo Bluetooth.

5.4 Configuración de PTZ

5.4.1 Protocolo

La configuración de PTZ de red y la configuración de PTZ analógica están disponibles en modelos seleccionados.

5.4.1.1 Configuración de red PTZ

Paso 1 Seleccione **Ajuste>PTZ>Protocolo>Red PTZ**.

Figura 5-68 Configuración de red PTZ

Paso 2 Seleccione un protocolo según sea necesario.

Puedes elegir **DH-SD1**, **DH-SD3**, **PELCOD**, o **PELCOP**. **DH-SD1** se selecciona de forma predeterminada.

El protocolo **DH-SD1** admite hasta 80 preajustes y el protocolo **DH-SD3** admite hasta 300 preajustes.

Paso 3 Hacer clic **Ahorrar**.

5.4.1.2 Configuración de PTZ analógico

Paso 1 Seleccione **Ajuste>PTZ>Protocolo>PTZ analógico**.

Figura 5-69 Configuración de PTZ analógica

Network PTZ	Analog PTZ
Address	<input type="text" value="1"/>
Baud Rate	<input type="text" value="9600"/> ▼
Data Bit	<input type="text" value="8"/> ▼
Stop Bit	<input type="text" value="1"/> ▼
Parity	<input type="text" value="NONE"/> ▼
<input type="button" value="Default"/> <input type="button" value="Refresh"/> <input type="button" value="Save"/>	

Paso 2 Configure los parámetros según sea necesario.

Tabla 5-24 Descripción del parámetro PTZ analógico

Parámetro	Descripción
Dirección	Ingrese la dirección del dispositivo.  Asegúrese de que la dirección sea la misma que la dirección del dispositivo; de lo contrario, no podrá controlar el dispositivo.
Tasa de baudios	Seleccione la velocidad en baudios del dispositivo.
Bit de datos	Es 8 por defecto.
Bit de parada	Es 1 por defecto.
Paridad	Está NINGUNA por defecto.

Paso 3 Hacer clic **Ahorrar**.

5.4.2 Función

5.4.2.1 Preajuste

Seleccione **Ajuste>PTZ>Función>Preestablecido**. los **Preestablecido** se muestra la interfaz.

si haces clic **Eliminar todo**, se borrarán todos los preajustes y preajustes especiales.

Figura 5-70 Preestablecido

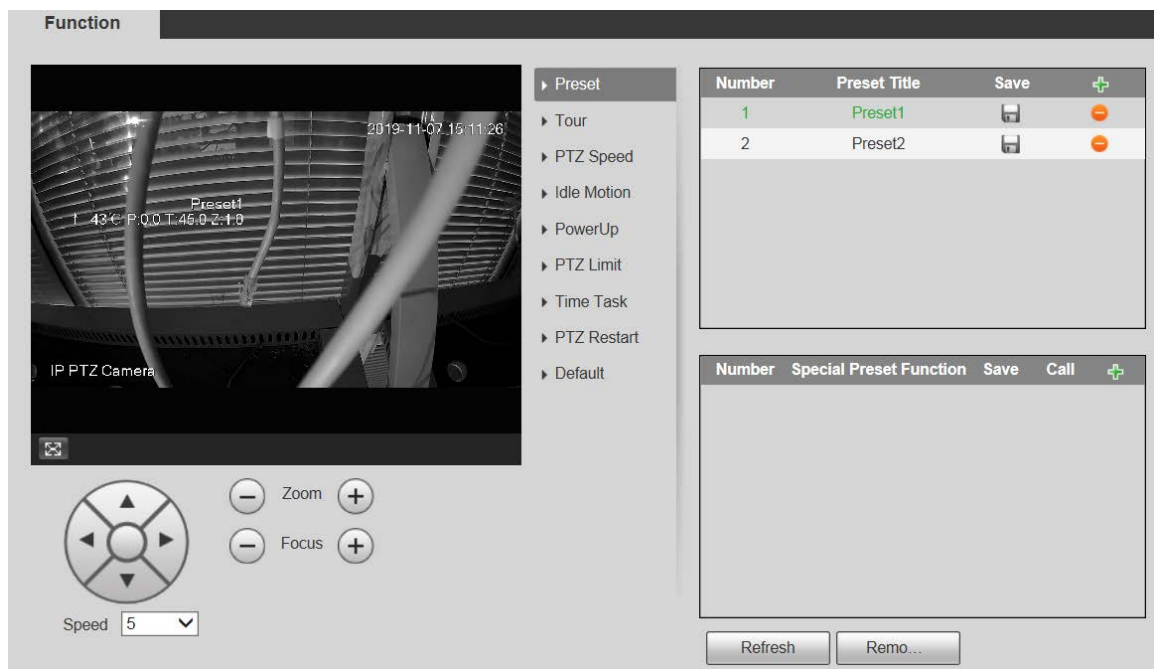

5.4.2.1.1 Configuración predeterminada

Preset significa una determinada posición a la que gira el dispositivo. Los usuarios pueden ajustar el PTZ y la cámara a la ubicación rápidamente a través de llamadas predeterminadas.

Paso 1 En la esquina inferior izquierda de la **Preestablecido** interfaz, haga clic en los botones de dirección, Speed 5 ▾,

, y  para ajustar la dirección, la velocidad, el zoom y el enfoque de PTZ del dispositivo.

Paso 2 Hacer clic  para agregar un ajuste preestablecido.

La posición actual se establece en un preajuste y se muestra en la lista.

Figura 5-71 Agregar preajustes

Number	Preset Title	Save	+
1	Preset1		
2	Preset2		

Paso 3 Hacer clic  para guardar el preajuste.

Paso 4 Realiza operaciones en presets.

- Haga doble clic en el título preestablecido para editar el título que se muestra en la pantalla de monitoreo.
- Haga clic  para eliminar el ajuste preestablecido.

5.4.2.1.2 Ajustes predeterminados especiales

Los ajustes preestablecidos especiales sirven como acceso directo para algunas funciones especiales, cambiar o llamar, y ya no representan la ubicación de la cámara PTZ.

Paso 1 Hacer clic  para agregar un preajuste especial. El preajuste especial agregado se mostrará en la lista.

El número de preajustes especiales comienza en 51 de forma predeterminada y 100 es el número más grande.

Figura 5-72 Preajustes especiales

Number	Special Preset Function	Save	Call	
51	Day/Night B&V			
52	Day/Night Colc			

Paso 2 Hacer clic  para guardar el preajuste especial agregado.

Paso 3 Realice operaciones en preajustes especiales.

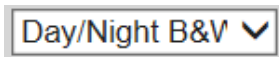

Si el PTZ se restaura a la configuración predeterminada, todas las configuraciones preestablecidas se borrarán, pero el la función llamada permanecerá.

Operaciones relacionadas

- Hacer clic  para modificar la función preestablecida especial.
- Hacer clic  para eliminar el preajuste especial.
- Hacer clic  para llamar rápidamente a la función configurada para el preajuste especial.

5.4.2.2 Gira

Tour significa una serie de movimientos que el Dispositivo realiza a lo largo de varios presets.

Necesita establecer varios ajustes preestablecidos por adelantado.

Paso 1 Seleccione **Ajuste>PTZ>Función>Recorrido**.

Figura 5-73 Configuración del recorrido

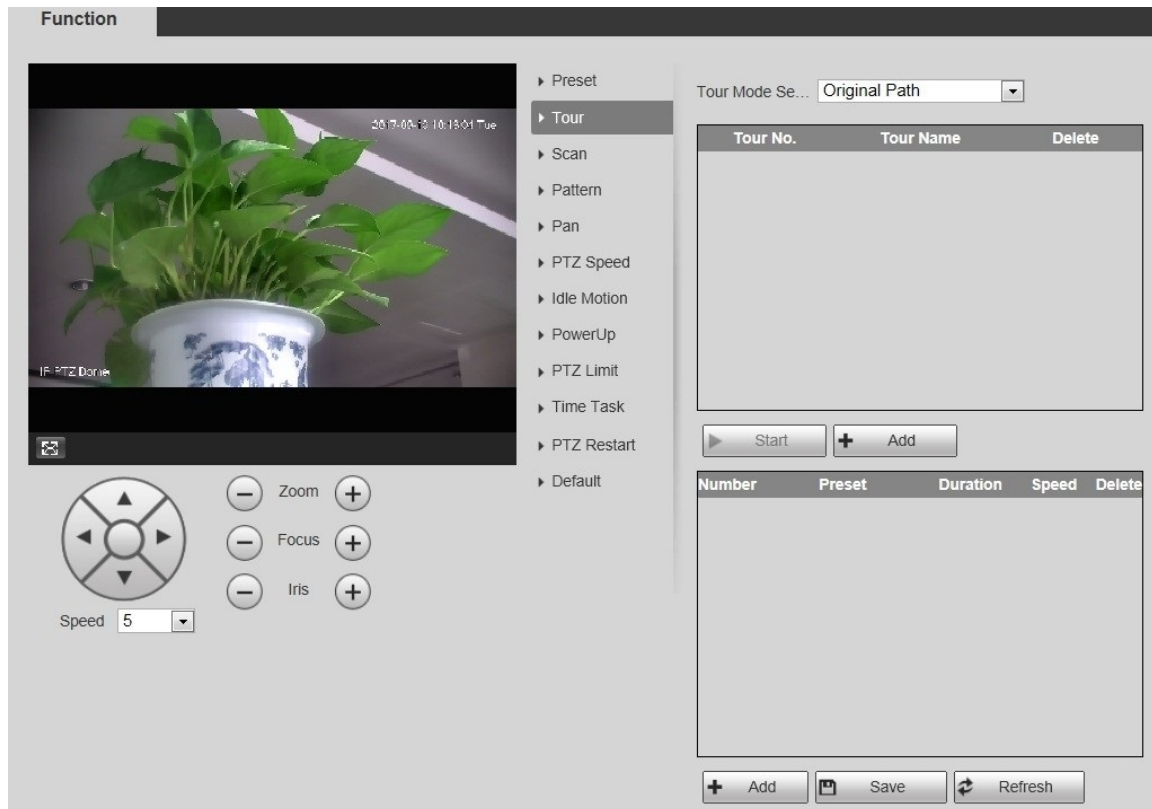

Paso 2 Selecciona el **Modo Tour** de **Ruta original** y **Ruta más corta**. **Ruta original** se selecciona de forma predeterminada.

- Ruta original: recorrido en el orden de agregar preajustes.
- Ruta más corta: a partir de la configuración predeterminada con el mayor valor de zoom horizontal y valor de zoom vertical, pase todas las configuraciones predeterminadas en el recorrido para garantizar la ruta más corta. El dispositivo alcanza el preajuste correspondiente y asegura el número mínimo de rotaciones.

Paso 3 Hacer clic **Agregaren** la parte inferior de la lista en la esquina superior derecha de la interfaz para agregar una ruta de recorrido.

Paso 4 Hacer clic **Agregaren** la parte inferior de la lista en la esquina inferior derecha de la interfaz para agregar varios ajustes preestablecidos.

Paso 5 Realizar operaciones turísticas.

- Haga doble clic en el nombre del recorrido para editar el nombre del recorrido correspondiente.
- Haga doble clic en la duración para establecer el tiempo que el dispositivo permanece en el preajuste correspondiente.
- Haga doble clic en velocidad para modificar la velocidad del recorrido. El valor predeterminado es 7 y el rango de valores es de 1 a 10. Cuanto mayor sea el valor, mayor será la velocidad.

Paso 6 Hacer clic **comienzo** para iniciar el recorrido.

El recorrido en curso se detiene si se realiza alguna operación en el PTZ.

5.4.2.3 Escanear

Escanear significa que el dispositivo se mueve horizontalmente a cierta velocidad entre los límites izquierdo y derecho definidos.

Paso 1 Seleccione **Ajuste**>**PTZ**>**Función**>**Escanear**.

Figura 5-74 Configuración de escaneo

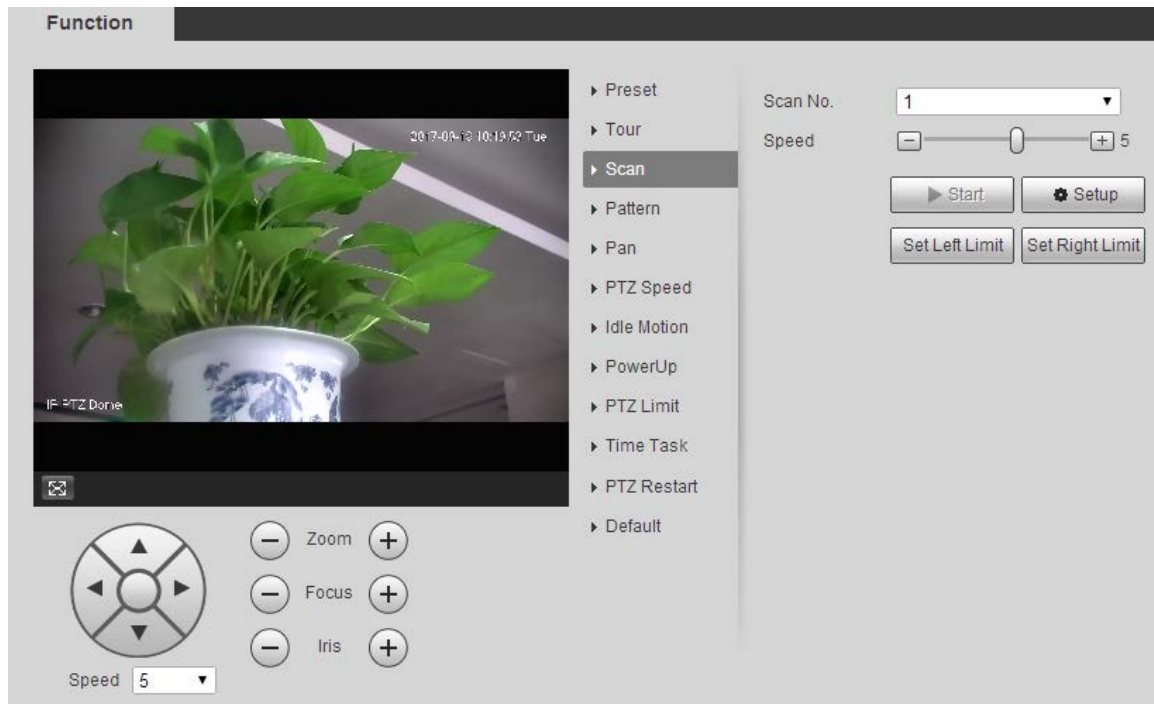

Paso 2 Selecciona el **escanear no.**

Paso 3 Arrastre el control deslizante para ajustar la velocidad de escaneo.

Paso 4 Hacer clic **Configuración** para ajustar el dispositivo a una posición ideal.

Paso 5 Hacer clic **Establecer límite izquierdo** y **Establecer límite derecho** para establecer los límites izquierdo y derecho del dispositivo.

Paso 6 Hacer clic **comienzo** y el dispositivo comienza a escanear. Hacer clic **Deténgase** y el escaneo se detiene.

Paso 7

5.4.2.4 Patrón

Patrón significa un registro de una serie de operaciones que los usuarios realizan en el Dispositivo. Las operaciones incluyen movimientos horizontales y verticales, zoom y llamadas preestablecidas. Registre y guarde las operaciones, y luego puede llamar directamente a la ruta del patrón.

Paso 1 Seleccione **Ajuste>PTZ>Función>Patrón.**

Figura 5-75 Configuración de patrón

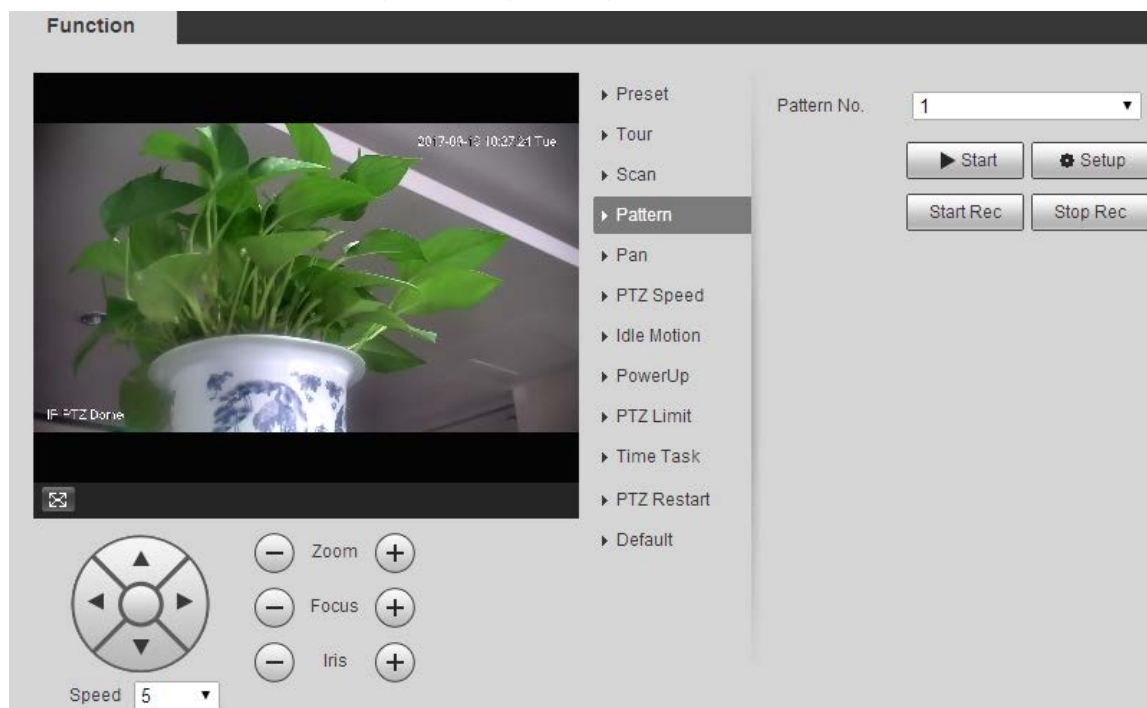

Paso 2 Selecciona el **No. de patrón**

Paso 3 Hacer clic **Configuración** y **Iniciar grabación** y luego opere el PTZ según sea necesario. Hacer clic

Paso 4 **Detener grabación** para detener la grabación.

Paso 5 Hacer clic **comienzo** y el dispositivo comienza a crear patrones.

Paso 6 Hacer clic **Deténgase** y el patrón se detiene.

5.4.2.5 Bandeja

Pan se refiere a la rotación continua de 360° del dispositivo a una determinada velocidad.

Paso 1 Seleccione **Ajuste>PTZ>Función>Sartén**.

Figura 5-76 Ajustes de panorama

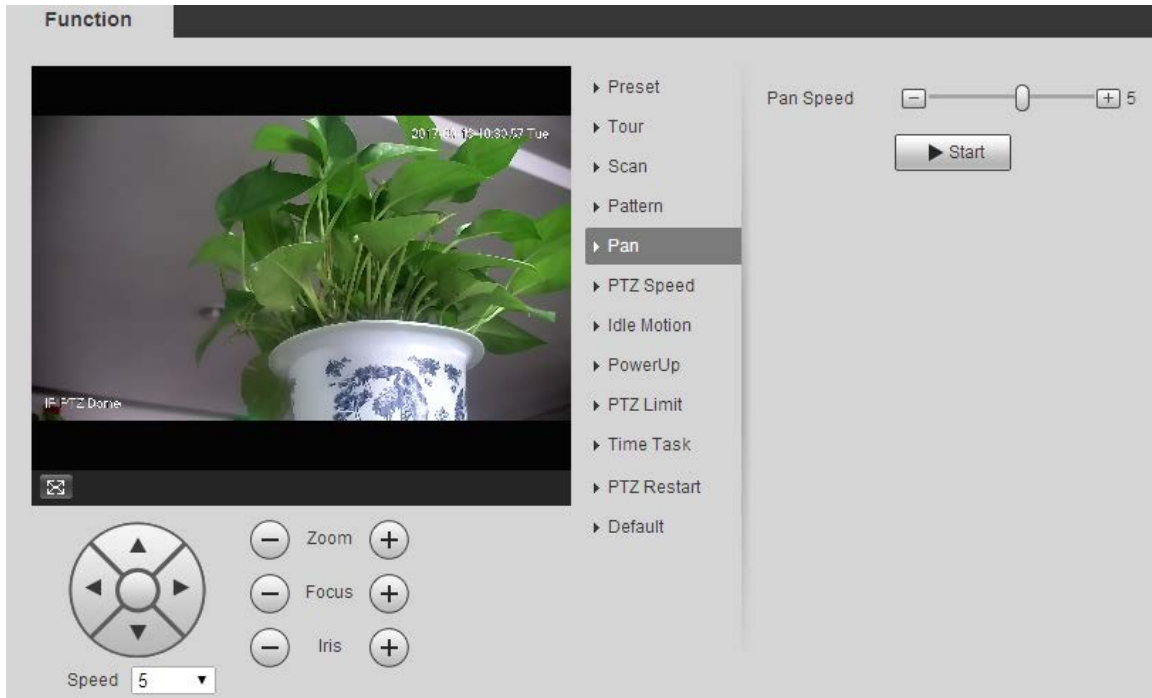

Paso 2 Arrastre el control deslizante para establecer el **Velocidad de giro**.

Paso 3 Hacer clic **comienzo** el dispositivo comienza a girar horizontalmente a esta velocidad.

5.4.2.6 Velocidad PTZ

Puede ajustar la velocidad de control manual de PTZ configurando la velocidad de PTZ. Esta velocidad no se aplica al recorrido, patrón o seguimiento automático.

Paso 1 Seleccione **Ajuste > PTZ > Función > Velocidad PTZ**.

Figura 5-77 Configuración de velocidad PTZ

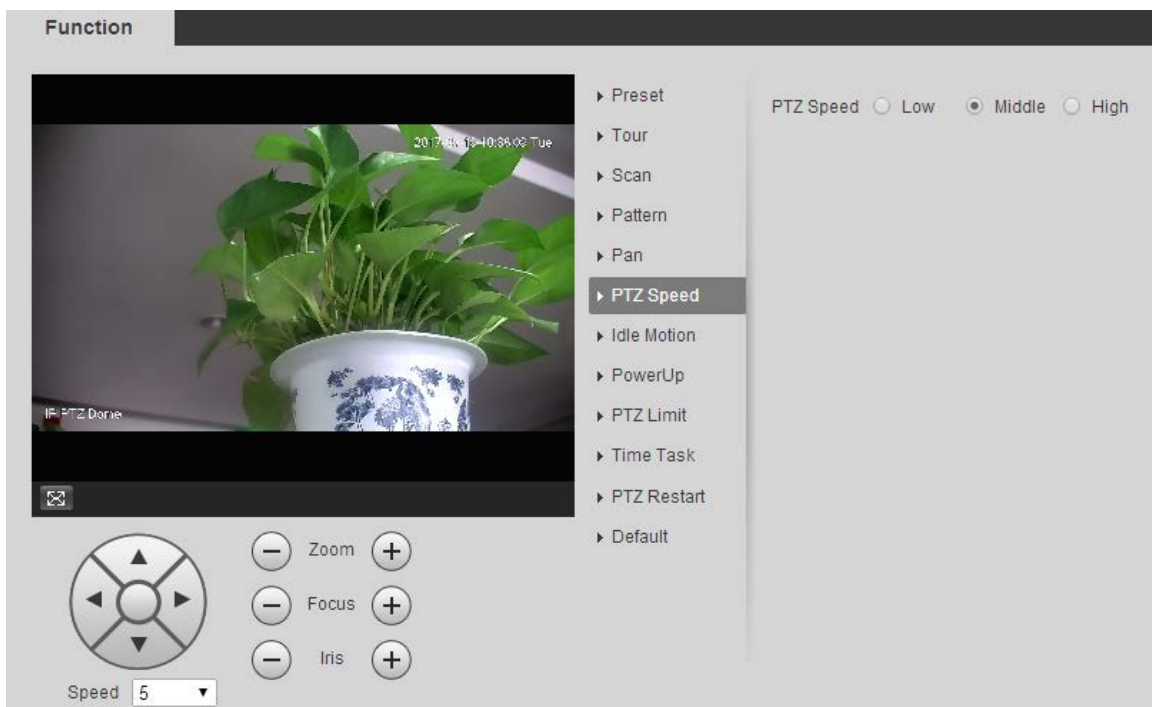

Paso 2 Seleccione **Bajo, Medio** o **Alto**.

5.4.2.7 Movimiento inactivo

El movimiento inactivo se refiere a un movimiento establecido cuando el dispositivo no recibe ningún comando válido dentro de un período determinado.

Establecer **Preestablecido, Recorrido, Escanearo Patrón** por adelantado.

Paso 1 Seleccione **Ajuste>PTZ>Función>Movimiento inactivo**.

Figura 5-78 Configuración de movimiento inactivo

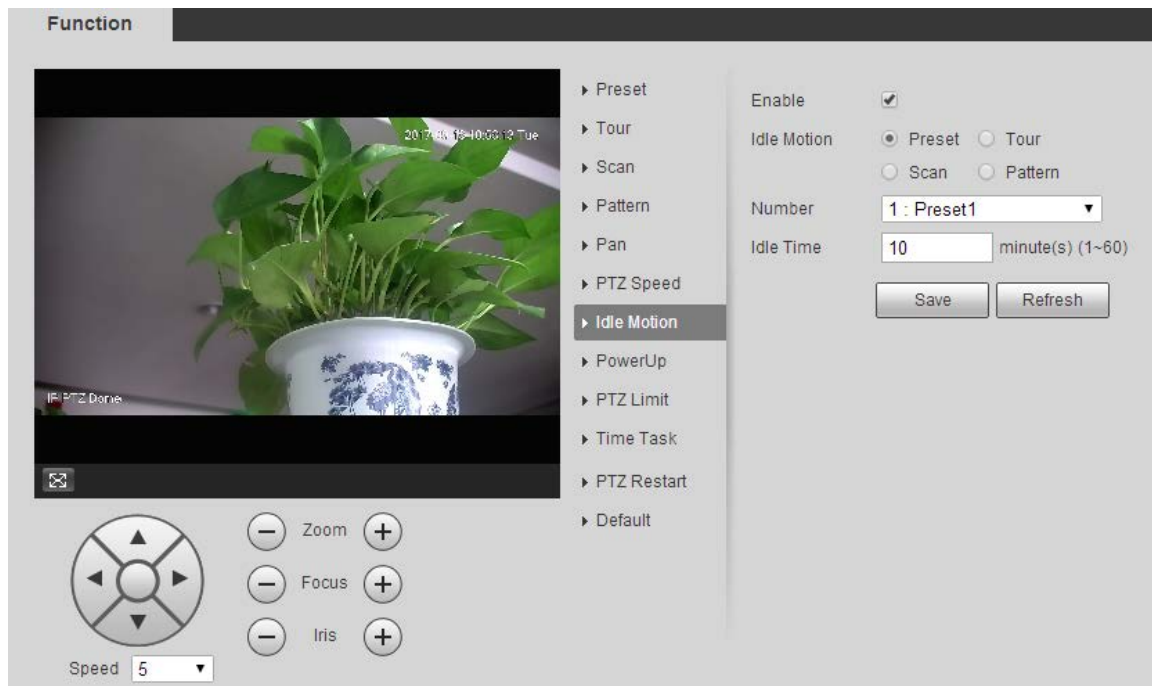

Paso 2 Selecciona el **Habilitar** casilla de verificación para habilitar el movimiento

Paso 3 inactivo. Seleccionar movimiento inactivo de **Preestablecido, Recorrido,**

Paso 4 **Escanear y Patrón**. Selecciona el número de acción del movimiento seleccionado.

Paso 5 Establecer **Tiempo de inactividad** para el movimiento seleccionado.

Paso 6 Hacer clic **Ahorra**.

5.4.2.8 Encendido

PowerUp significa el funcionamiento automático del Dispositivo después de encenderlo.

Establecer **Preestablecido, Recorrido, Escanearo Patrón** por adelantado.

Paso 1 Seleccione **Ajuste>PTZ>Función>Encender**.

Figura 5-79 Configuración de encendido

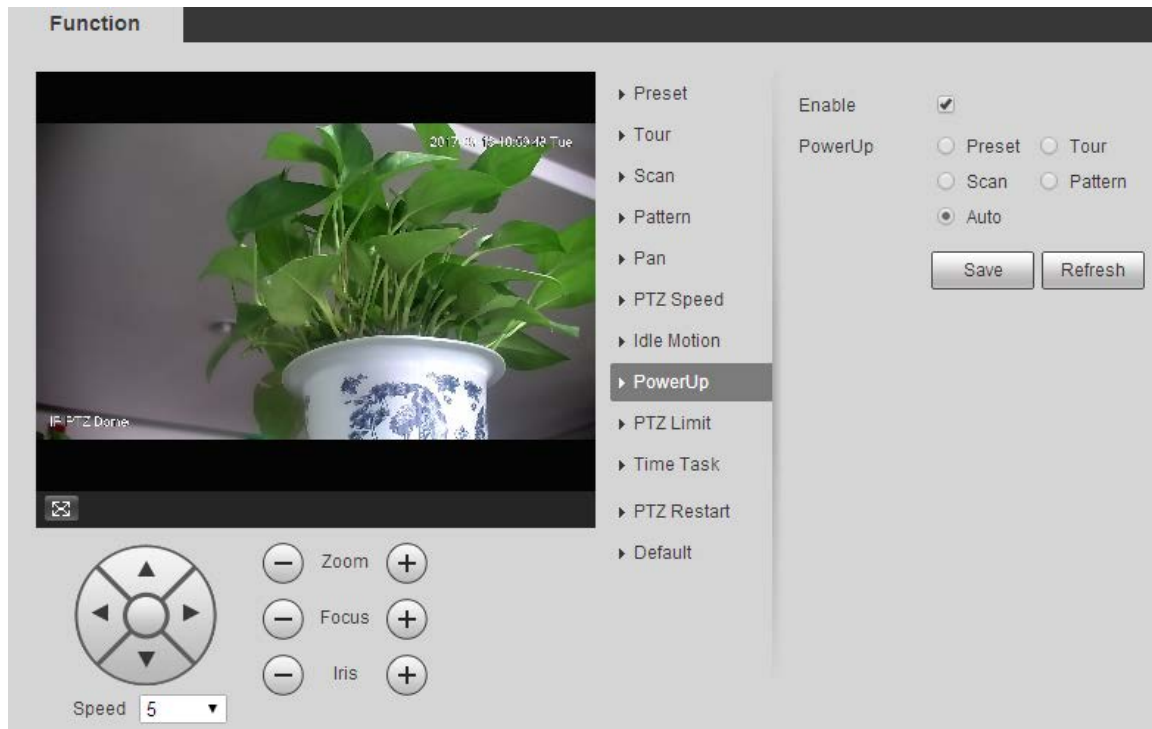

Paso 2 Seleccione el **Habilitar** casilla de verificación para activar el movimiento de encendido. Seleccione el

Paso 3 movimiento de encendido de **Preestablecido, Recorrido, Escanear, Patrón o Auto**.

Seleccione **Auto** el último movimiento antes de apagar el dispositivo por última vez será realizado.

Paso 4 Seleccione el número de acción del movimiento seleccionado. Hacer

Paso 5 clic **Ahorrar**.

5.4.2.9 Límite PTZ

Después de establecer el límite de PTZ, el dispositivo solo puede moverse en el área definida.

Paso 1 Seleccione **Ajuste > PTZ > Función > Límite PTZ**.

Figura 5-80 Configuración de límites de PTZ

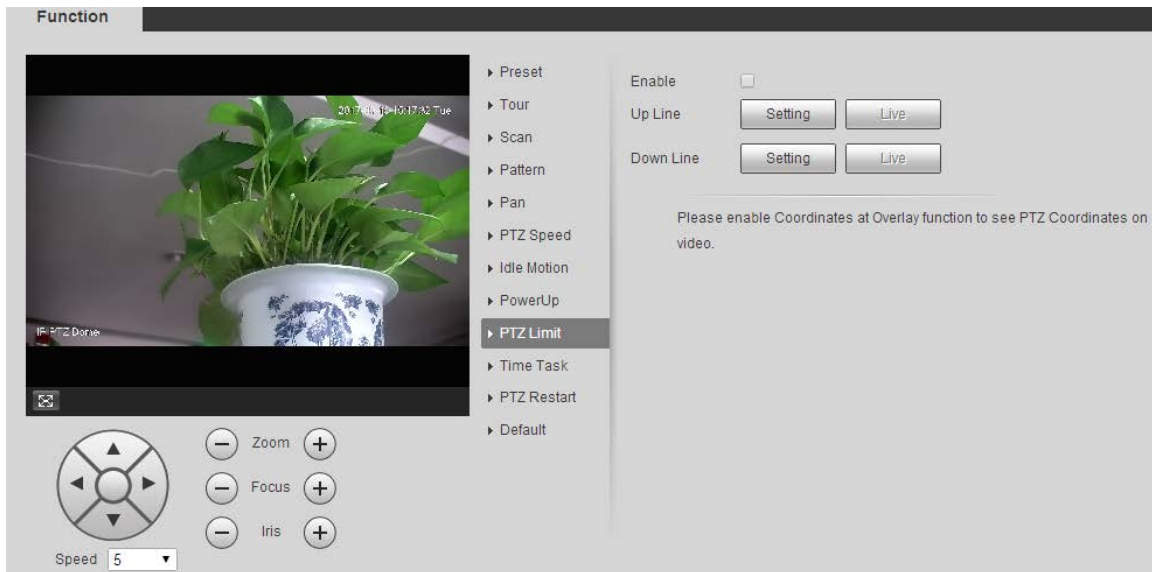

- Paso 2** Ajuste la dirección de PTZ y haga clic en **Ajuste** para establecer el **línea ascendente**. Ajuste la
- Paso 3** dirección de PTZ y haga clic en **Ajuste** para establecer el **línea descendente**. Hacer clic **Vivir** para
- Paso 4** obtener una vista previa de la línea ascendente y descendente ya configurada. Selecciona el
- Paso 5** **Habilitar** casilla de verificación para habilitar la función de límite de PTZ.

5.4.2.10 Tarea de tiempo

Después de configurar la tarea de tiempo, el dispositivo realiza los movimientos seleccionados durante el período definido.

Establecer **Preestablecido**, **Recorrido**, **Escanear** o **Patrón** por adelantado.

- Paso 1** Seleccione **Ajuste** > **PTZ** > **Función** > **Tarea de tiempo**.

Figura 5-81 Configuración de tareas de tiempo

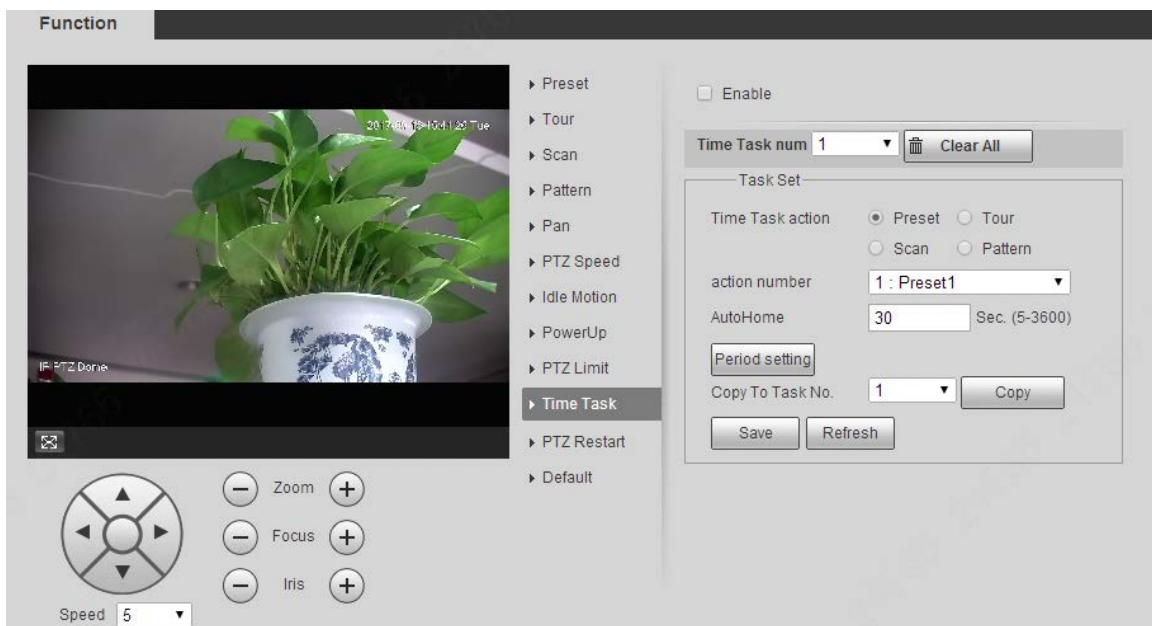

- Paso 2** Selecciona el **Habilitar** casilla de verificación para habilitar la función de tarea de tiempo.
- Paso 3** Establezca el número de tarea de tiempo.

Hacer clic **Limpiar todo** para eliminar todas las tareas de tiempo establecidas.

Paso 4 Seleccione **Tarea de tiempo** acción como **Preestablecido, Recorrido, Escaneo** o **Patrón**.

Paso 5 Seleccione el número de acción del movimiento seleccionado.

Paso 6 Establecer el tiempo para **AutoHome**.

AutoHome se refiere al tiempo necesario para recuperar automáticamente la tarea de tiempo en caso de llamando manualmente al PTZ para detener la tarea de tiempo.

Paso 7 Hacer clic **Configuración del período** para establecer el período para realizar tareas de tiempo.

Paso 8 Seleccione el número de tarea para copiar la configuración a la tarea seleccionada y luego haga clic en **Copiar**. Hacer

Paso 9 clic **Ahorrar**.

5.4.2.11 Reinicio PTZ

Paso 1 Seleccione **Ajuste > PTZ > Función > Reinicio PTZ**.

Figura 5-82 Reinicio de PTZ

Paso 2 Hacer clic **Reinicio PTZ**
. El PTZ se reinicia.

5.4.2.12 Predeterminado

Con la función, puede restaurar el PTZ a los valores predeterminados de fábrica.

Esta función restaurará el dispositivo a los valores predeterminados. Piense dos veces antes de realizar la operación.

Paso 1 Seleccione **Ajuste>PTZ>Función>Defecto**.

Figura 5-83 Configuración predeterminada

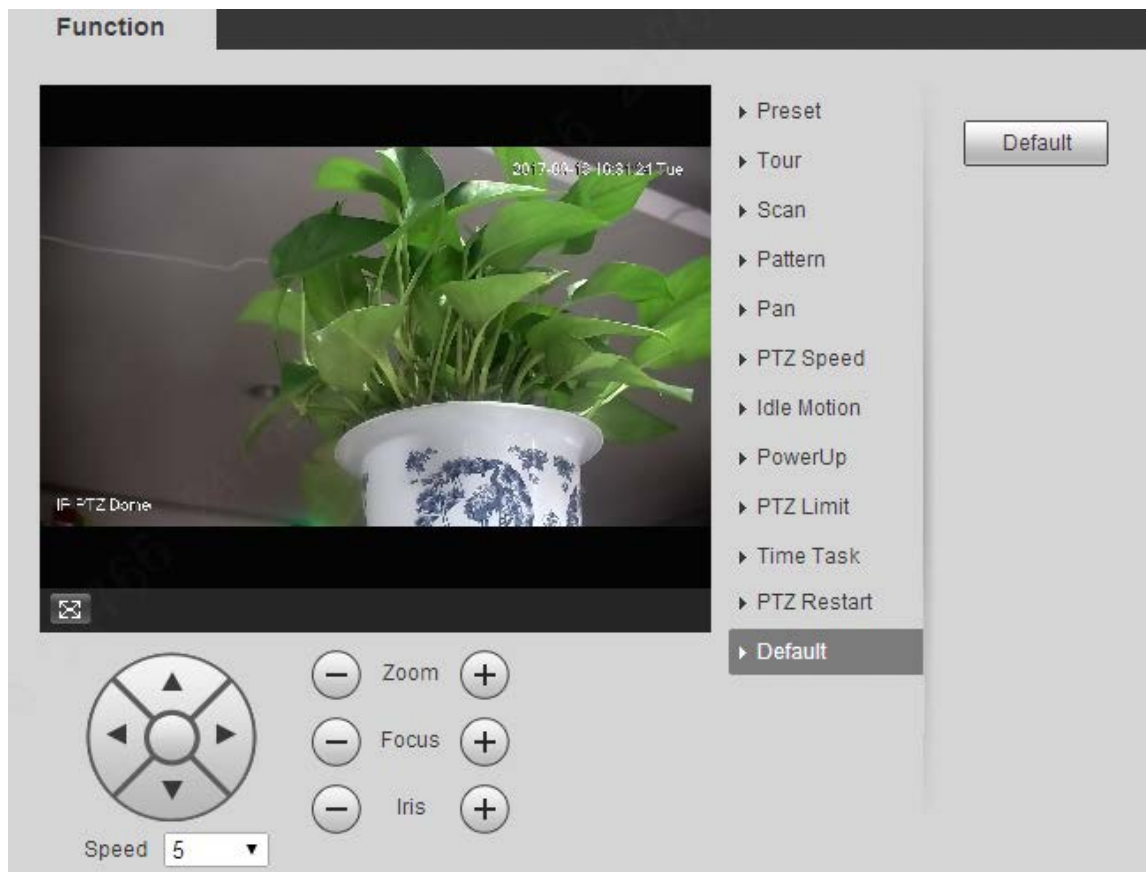

Paso 2 Hacer clic **Defecto**.

El PTZ se restaurará a los valores predeterminados de fábrica.

5.5 Gestión de eventos

5.5.1 Detección de vídeo

La detección de video incluye tres tipos de eventos: **Detección de movimiento**, **Manipulación de vídeo** y **Cambio de escena**.

5.5.1.1 Detección de movimiento

Cuando aparece el objeto en movimiento y se mueve lo suficientemente rápido como para alcanzar el valor de sensibilidad preestablecido, se activarán las alarmas.

Paso 1 Seleccione **Ajuste>Evento>Detección de vídeo>Detección de movimiento**.

Figura 5-84 Configuración de detección de movimiento

Motion Detection | Video Tamper | Scene Changing

Enable

Period

Anti-Dither s (0~100)

Area

Enable Manual Con...

Record

Record Delay s (10~300)

Relay-out

Alarm Delay s (10~300)

Send Email

PTZ

Snapshot

Paso 2 Selecciona el **Habilitar** marque la casilla y luego configure los parámetros según sea necesario.

- Establecer el período de armado y desarmado.
 1. Haga clic en **Ajuste** y luego configure el período de armado en la interfaz.

Figura 5-85 Configuración del período de armado

2. Establezca el período de alarma para habilitar eventos de alarma en el período que establezca.

- ◇ Hay 6 períodos de tiempo para cada día. Seleccione la casilla de verificación del período de tiempo para habilitarlo.
- ◇ Seleccione el día de la semana (**Domingo** está seleccionado por defecto; Si **Todos** está seleccionado, el ajuste se aplica a toda la semana. También puede seleccionar la casilla de verificación junto al día para configurarlo por separado).

3. Después de completar la configuración, haga clic en **Ahorrar**.

Volverás a la Detección de movimiento interfaz.

- Establecer el área.

Hacer clic **Ajuste**, y el **Área** se muestra la interfaz. Consulte la Figura 5-86. Consulte la Tabla 5-25 y la Tabla 5-26 para obtener una descripción de los parámetros. Cada color representa una determinada región y puede configurar diferentes regiones de detección de movimiento para cada área. La región de detección puede ser irregular y discontinua.

Figura 5-86 Configuración de área

Tabla 5-25 Descripción del parámetro de configuración de área

Parámetro	Descripción
Nombre	Los nombres predeterminados son Region1, Region2, Region3 y Region4, y los nombres se pueden personalizar.
Sensibilidad	Sensibilidad al cambio de brillo. Cuanto mayor sea la sensibilidad, más fácil ocurrirá el evento de detección de movimiento. Puede configurar diferentes sensibilidades para cada región, con valores que van de 0 a 100, y se recomienda de 30 a 70.
Límite	Detectar la relación entre el objeto y la región. Cuanto menor sea el umbral, más fácil será la detección de movimiento. Establezca diferentes umbrales para cada región, con valores que van de 0 a 100, y se recomienda de 1 a 10.
gráfico de forma de onda	La línea roja indica que se activa la detección de movimiento y la línea verde indica que no se activa.
Eliminar todo	Eliminar todas las regiones de detección.
Borrar	Elimina la región de detección del bloque de color seleccionado.

● Otros parámetros

Tabla 5-26 Descripción del parámetro de detección de video

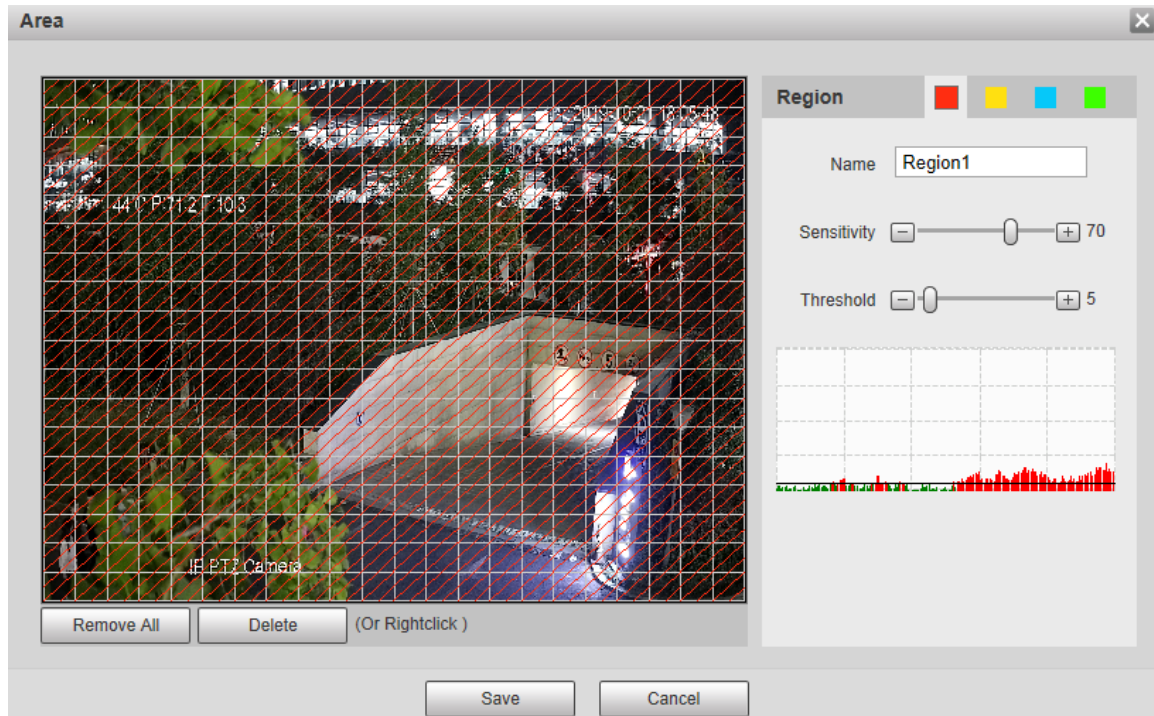
Parámetro	Descripción
Anti-interpolación	El sistema registra solo un evento de detección de movimiento dentro del período definido. El rango de valores es de 0 a 100 s.
Habilitar manual Disparador de control	Después de habilitar la función, se excluirán los eventos de detección de movimiento que ocurren cuando controla el PTZ manualmente. De esta manera, puede reducir la tasa de falsas alarmas de dichos eventos.

Parámetro	Descripción
Registro	Después de habilitar la función, cuando se activa una alarma, el sistema comenzará a grabar automáticamente. Antes de usar la función, debe configurar el período de grabación de la alarma en Almacenamiento>Calendario y seleccione Auto por Modo de grabación sobre el Control de registros interfaz.
Retraso de registro	Cuando termine la alarma, la grabación de la alarma continuará durante un período de tiempo prolongado. La unidad de tiempo es el segundo y el rango de valores es 10-300.
retransmisión	Seleccione la casilla de verificación y podrá habilitar el puerto de salida de vinculación de alarma y vincular los dispositivos de salida de relé correspondientes después de que se active una alarma.
Retardo de alarma	Cuando la alarma termina, la alarma continuará durante un período prolongado de tiempo. La unidad de tiempo es el segundo y el rango de valores es 10-300.
Enviar correo electrónico	Después de seleccionar la casilla de verificación, cuando se activa una alarma, el sistema envía un correo electrónico a la dirección de correo electrónico especificada. Puede configurar la dirección de correo electrónico en "5.2.5 SMTP (Correo electrónico)".
PTZ	Seleccione PTZ , a continuación, configure la acción de vinculación. Cuando se activa una alarma, el sistema vincula PTZ para rotar al preajuste. los Activación las opciones incluyen Ninguna, Preestablecido, Recorrido y Patrón .
Instantánea	Selecciona el Instantánea casilla de verificación, y luego el sistema toma una instantánea automáticamente cuando se activa una alarma. Debe configurar el período de la instantánea de la alarma como se describe en "5.5.1.2 Instantánea".

Paso 3 Hacer clic **Ahorrar**.

5.5.1.2 Manipulación de vídeo

Las alarmas se activarán si hay manipulación de video.

Paso 1 Seleccione **Ajuste>Evento>Detección de vídeo>Manipulación de vídeo**.

Figura 5-87 Configuración de manipulación de video

Motion Detection | **Video Tamper** | Scene Changing

Enable

Period

Record

Record Delay s (10~300)

Relay-out

Alarm Delay s (10~300)

Send Email

PTZ

Snapshot

Paso 2 Seleccione **Habilitar** marque la casilla y luego configure los parámetros según sea necesario.

Para la configuración de parámetros, consulte "5.5.1.1 Detección de movimiento".

Paso 3 Hacer clic **Ahorrar**.

5.5.1.3 Cambio de escena

Las alarmas se activarán si hay un cambio de escena.

Paso 1 Seleccione **Ajuste**>**Evento**>**Detección de vídeo**>**Cambio de escena**.

Figura 5-88 Ajustes de cambio de escena

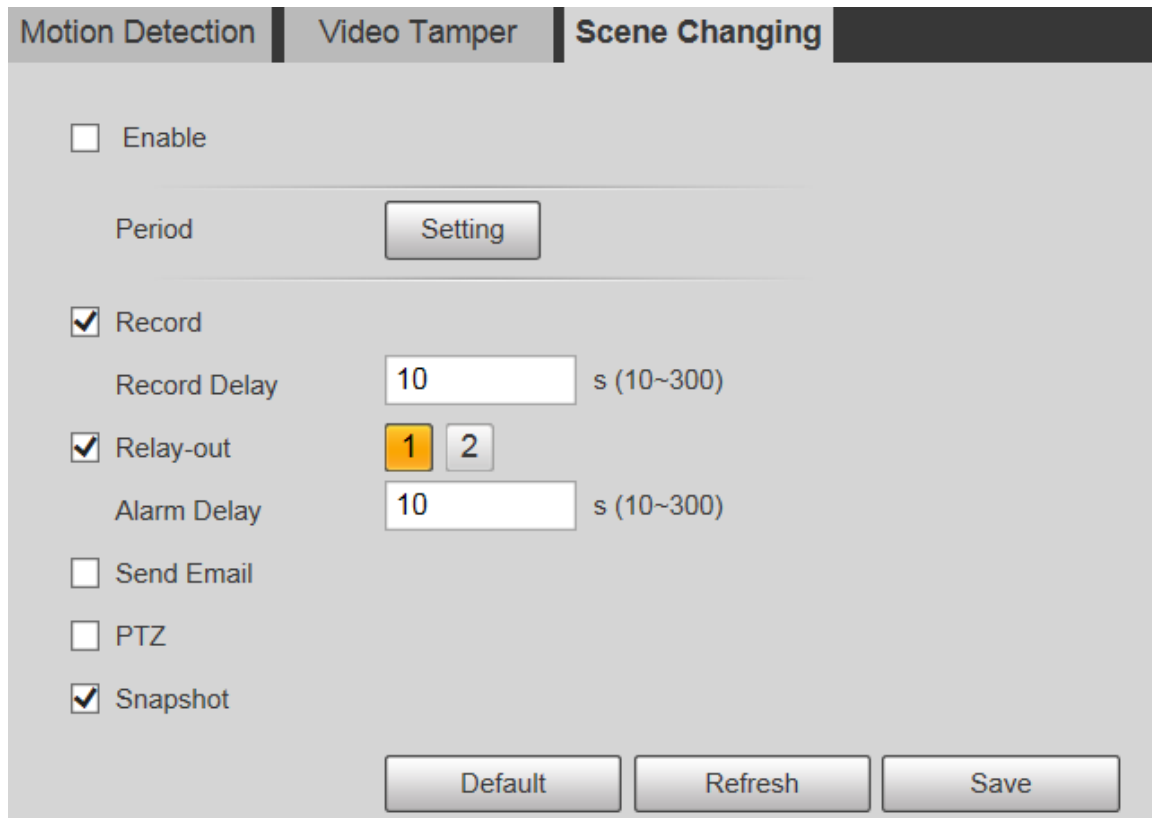

Paso 2 Seleccione el **Habilitar** marque la casilla y luego configure los parámetros según sea necesario.

Para la configuración de parámetros, consulte "5.5.1.1 Detección de movimiento".

Paso 3 Hacer clic **Ahorrar**.

5.5.2 Detección de movimiento inteligente

Después de configurar la detección de movimiento inteligente, cuando aparezcan humanos, vehículos no motorizados y vehículos motorizados y se muevan lo suficientemente rápido como para alcanzar el valor de sensibilidad preestablecido, se realizarán las acciones de enlace de alarma. La función puede ayudarlo a evitar las alarmas provocadas por cambios en el entorno natural.

- La función depende del resultado de la detección de movimiento y de todos los demás parámetros (excepto sensibilidad) de la función de detección de movimiento, incluido el período de armado, la configuración del área y configuraciones de enlace. Si no se activa la detección de movimiento, la detección inteligente de movimiento no se activará. motivado.
- Si la detección de movimiento no está habilitada, cuando la detección de movimiento inteligente está habilitada, la detección de movimiento también estará habilitado. Si ambas funciones están habilitadas, cuando la detección de movimiento está desactivada, smart la detección de movimiento también se desactivará.
- Cuando se activa la detección de movimiento inteligente y se vincula la grabación, los dispositivos de back-end pueden filtrar grabación con humanos o vehículos a través de la función de búsqueda inteligente. Para más detalles, consulte el manual de usuario correspondiente.

requisitos previos

- Seleccione **Ajuste>Evento>Detección de vídeo>Detección de movimiento** y luego habilite la función de detección de movimiento.
- Configure el período de armado y el área de detección. La sensibilidad de cada región es mayor que 0 y el umbral no es igual a 100.

Procedimiento

1. Seleccione **Ajuste>Evento>Detección de movimiento inteligente**.

Figura 5-89 Detección de movimiento inteligente

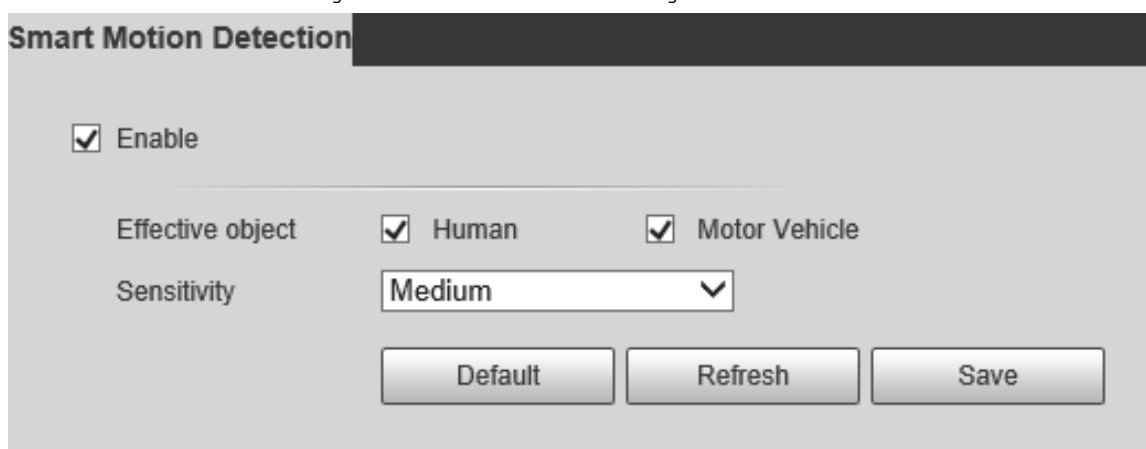

2. Seleccione el **Habilitar** casilla de verificación y, a continuación, la **Detección de movimiento inteligente** está habilitado.
3. Seleccione el objeto efectivo y la sensibilidad.
 - **Objeto efectivo:** Seleccione **Humano** o **Vehículo de motor**. Cuando **Humano** está seleccionado, se detectarán personas y vehículos no motorizados.
 - **Sensibilidad:** Seleccione **Alto**, **Medio**, o **Bajo**. Cuanto mayor sea la sensibilidad, más fácil se activará la alarma.
4. Haga clic en **Ahorrar**.

5.5.3 Detección de audio

- Paso 1 Seleccione **Ajuste>Evento>Detección de audio>Detección de audio**.

Figura 5-90 Configuración de detección de audio

Audio Detection

Input Abnormal

Intensity Change

Sensitivity - ———— 0 ———— + 50

Threshold - ———— 0 ———— + 50

Period Setting

Anti-Dither s (0~100)

Record

Record Delay s (10~300)

Relay-out 1 2

Alarm Delay s (10~300)

Send Email

PTZ

Snapshot

Default
Refresh
Save

Paso 2 Configure los parámetros según sea necesario.

Tabla 5-27 Descripción del parámetro de detección de audio

Parámetro	Descripción
Entrada anormal	Seleccione Entrada anormal , y luego se activa una alarma cuando hay una entrada de audio anormal.
Cambio de intensidad	Seleccione Cambio de intensidad , y luego se dispara una alarma cuando el cambio en la intensidad del sonido excede el umbral definido.
Sensibilidad	El valor varía de 1 a 100. Cuanto menor sea este valor, mayores serán los cambios de volumen del sonido de entrada necesarios para que se considere una anomalía de audio. Debe ajustarlo de acuerdo con la condición real.
Límite	El valor va de 1 a 100. Configure la intensidad del sonido ambiental que necesita filtrar. Cuanto mayor sea el ruido ambiental, mayor será este valor. Debe ajustarlo de acuerdo con la condición real.

Para otros parámetros, consulte "5.5.1.1 Detección de movimiento".

Paso 3 Hacer clic **Ahorrar**.

5.5.4 Plan inteligente

Los planes inteligentes incluyen IVS, reconocimiento facial, mapa de calor, conteo de personas, metadatos de video, monitoreo de construcción, etc. Solo después de que se hayan habilitado los planes inteligentes, la función inteligente correspondiente puede entrar en vigencia.

Antes de configurar el plan inteligente, debe establecer valores predeterminados por adelantado. Para conocer los métodos de configuración, consulte "5.4.2.1 Preestablecido".

Paso 1 Seleccione **Ajuste>Evento>Plan inteligente**.

Figura 5-91 Plan inteligente (1)

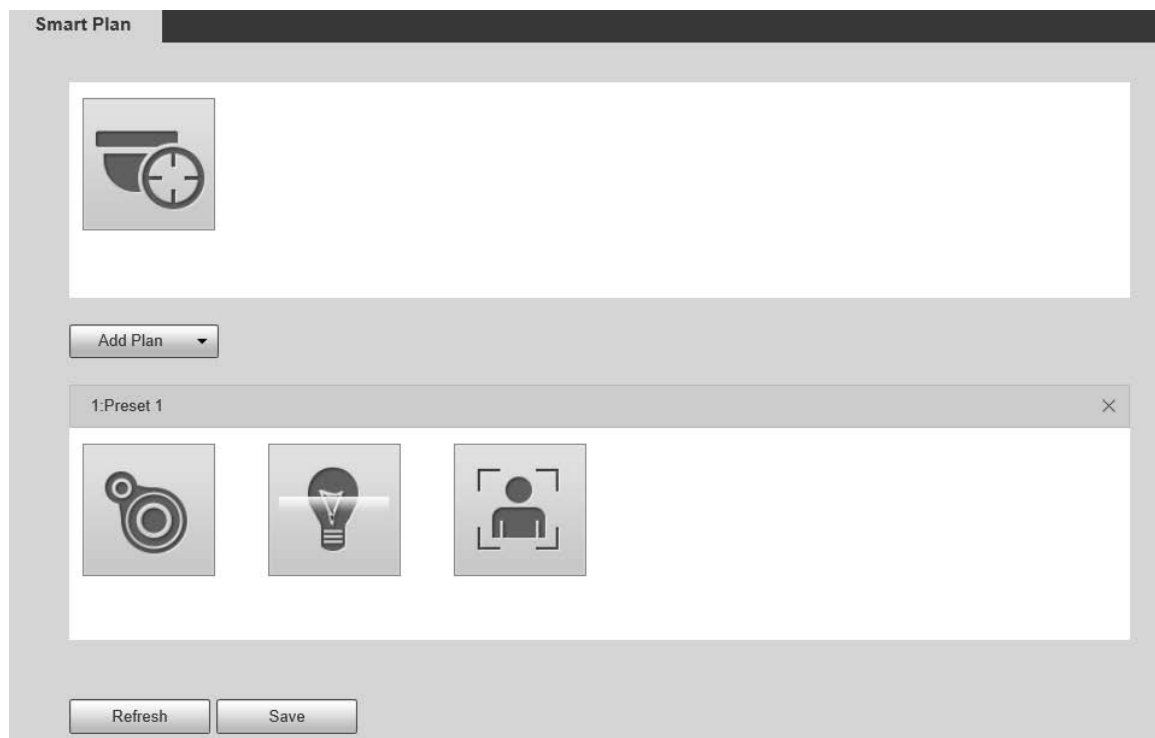

Paso 2 (Opcional) Haga clic en  para permitir **Seguimiento automático**.

Al habilitar el seguimiento automático, no necesita configurar planes inteligentes, y el dispositivo realiza el seguimiento automático según el mecanismo interno. Si el seguimiento automático y el seguimiento de alarma del plan inteligente (como IVS) están habilitados, el dispositivo realiza el seguimiento en el orden del tiempo de activación.

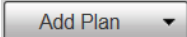

Se recomienda deshabilitar el seguimiento automático cuando el seguimiento de alarma está habilitado para evitar seguimiento desordenado.

Paso 3 Hacer clic  para seleccionar los preajustes a configurar.

Paso 4 Seleccione planes inteligentes según sea necesario.

La función seleccionada se resaltará. Vuelva a hacer clic para cancelar la selección.

Figura 5-92 Plan inteligente (2)

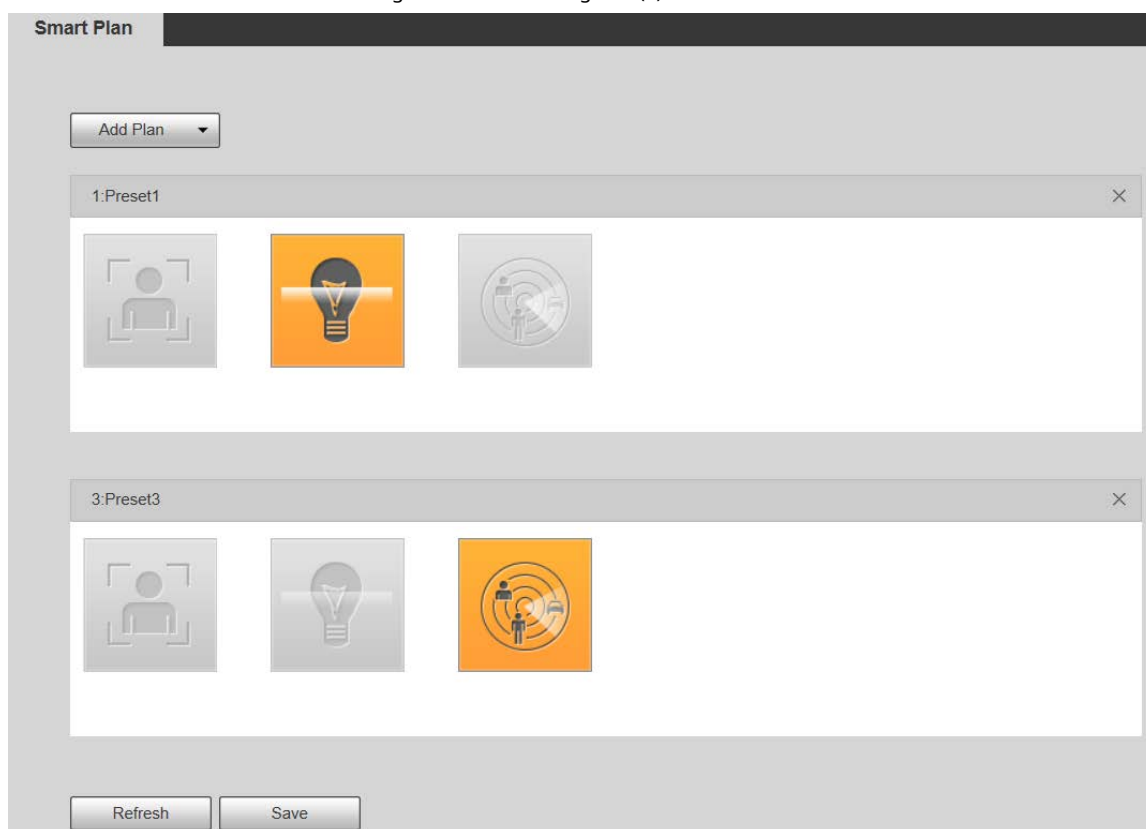

Paso 5 Hacer clic **Ahorrar**.

5.5.5 SIV

Requisitos básicos para la escena

- El tamaño objetivo no deberá exceder el 10% de la imagen.
- El píxel del objetivo no debe ser inferior a 10×10; el píxel del objeto abandonado no debe ser inferior a 15×15 (imagen CIF); el ancho y la altura del objetivo no deben ser más de 1/3 de la imagen. Se recomienda que la altura del objetivo sea el 10% de la imagen.
- La diferencia de brillo entre el objetivo y el fondo no es inferior a 10 valores de gris.
- El objetivo deberá estar presente en la imagen durante no menos de 2 segundos consecutivos, y la distancia de movimiento deberá ser mayor que su ancho y no menor de 15 píxeles (imagen CIF).
- Trate de reducir la complejidad de monitorear escenas. No se recomienda habilitar IVS en escenas con objetivos densos y cambios de luz frecuentes.
- Trate de evitar las siguientes escenas: escenas con superficies reflectantes como vidrio, suelo brillante o agua; escenas perturbadas por ramas de árboles, sombras o insectos alados; escenas que contra la luz o bajo exposición directa a la luz.

Antes de usar la función, debe configurar los ajustes preestablecidos por adelantado. Para conocer los métodos de configuración, consulte "5.3.2.1

Preestablecido."

Configuración de regla

1. Seleccione **Ajuste>Evento>IVS>Configuración de regla**.

Figura 5-93 Agregar reglas inteligentes

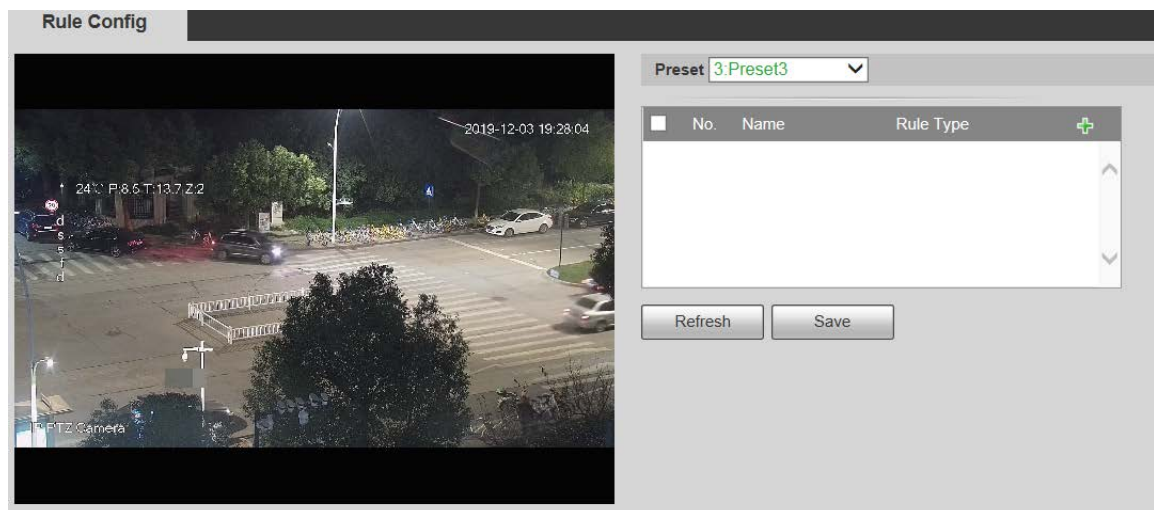

2. Seleccione los ajustes preestablecidos que se configurarán con reglas inteligentes.

3. Haga clic en  para agregar reglas inteligentes.

Haga doble clic en el tipo de regla para modificar el tipo de reglas.

4. Haga clic en **Ahorrar**.

5.5.5.1 Cable trampa

Las alarmas se activan cuando el objetivo cruza la línea de advertencia en la dirección definida. Se requiere cierto tiempo de permanencia y espacio de movimiento para que se confirme el objetivo, por lo que debe dejar algo de espacio a ambos lados de la línea de advertencia durante la configuración y no acercarla a los obstáculos.

Escenas aplicables: Escenas con objetivos dispersos y sin oclusión entre objetivos, como protección perimetral de áreas desatendidas.

Procedimiento

Paso 1 Seleccione **cable trampa** desde el **Tipo de reglalista**.

Figura 5-94 Configuración de la regla Tripwire

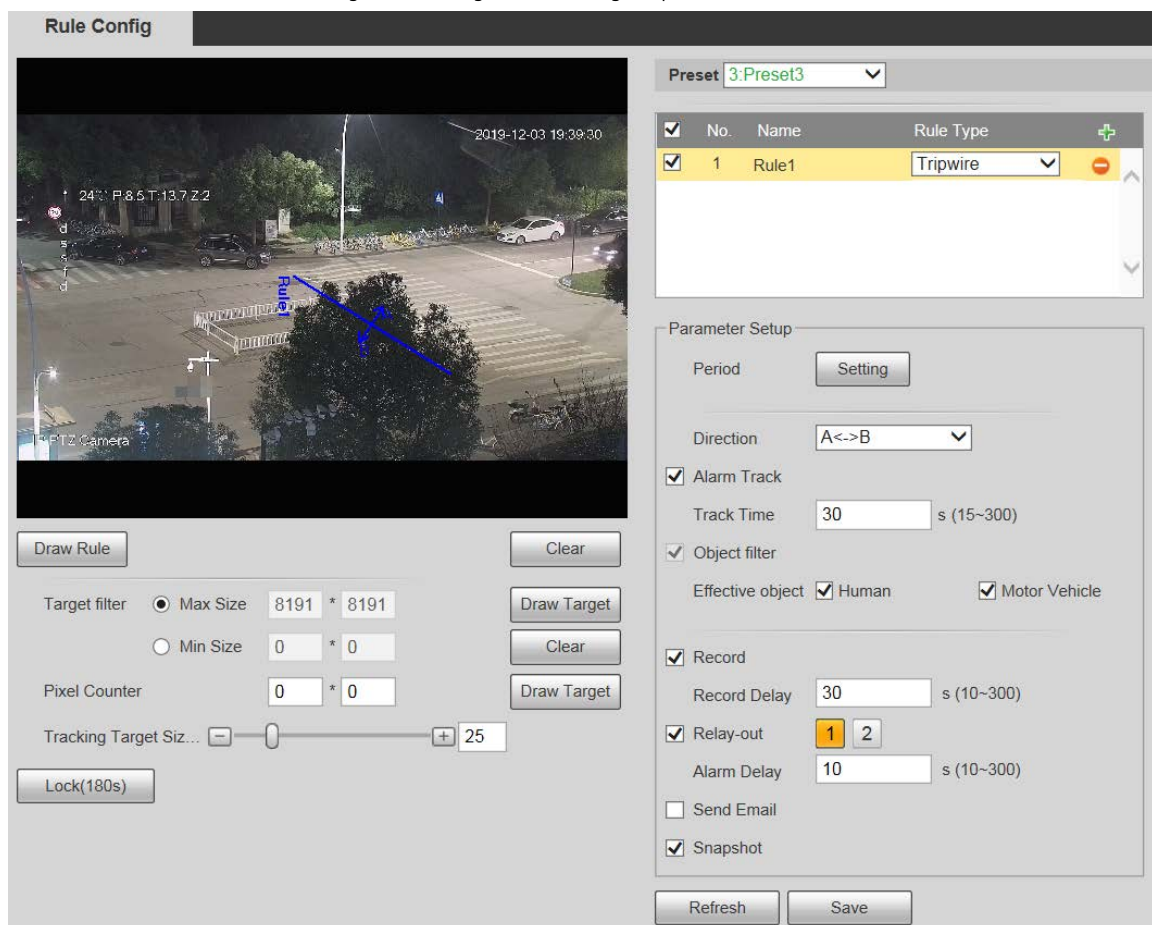

Paso 2 Hacer clic **Dibujar regla**, y puede dibujar reglas en la pantalla de monitoreo.

Hacer clic **Claro** a la derecha de **Dibujar regla** para borrar todas las reglas extraídas.

Tabla 5-28 Descripción del parámetro de dibujo de reglas

Parámetro	Descripción
Tamaño máximo	Establezca el rango de tamaño de los objetivos de detección que se filtrarán y seleccione el

Parámetro	Descripción
Tamaño mínimo	<p>Tamaño máximo o mínimo.</p> <ul style="list-style-type: none"> ● Tamaño máximo: establezca el tamaño máximo de los objetivos que se filtrarán. Cuando el objetivo es más grande que este tamaño, el sistema lo ignorará. La unidad es el píxel. ● Tamaño mínimo: establezca el tamaño mínimo de los objetivos que se filtrarán. Cuando el objetivo es más pequeño que este tamaño, el sistema lo ignorará. La unidad es el píxel.
Contador de píxeles	<p>Ayuda a dibujar con precisión el área objetivo.</p> <p>Ingrese la longitud y el ancho del área objetivo en Contador de píxeles y haga clic en Dibujar objetivo para generar el área objetivo en la pantalla de monitoreo. La unidad es el píxel.</p>
Bloqueo y desbloqueo	<p>Ingrese a la interfaz de configuración de reglas, y la función de bloqueo se habilitará automáticamente, y el tiempo de bloqueo es de 180 s. Durante este período, el dispositivo no puede rastrear el objetivo. Hacer clic desbloquear para liberar el mando.</p>  <p>La función de bloqueo solo tiene efecto en la interfaz de configuración de reglas. Después de cambiar a la Vivir Interfaz, el dispositivo puede rastrear el objetivo normalmente.</p>

Paso 3 Configure los parámetros según sea necesario.

Tabla 5-29 Descripción del parámetro Tripwire

Parámetro	Descripción
Período	<p>Establezca el período de alarma para habilitar eventos de alarma en el período definido. 1. Haga clic en Ajuste, y luego el Período se muestra la interfaz.</p> <p>2. Ingrese el valor de tiempo o mantenga presionado el botón izquierdo del mouse y arrastre directamente en la interfaz de configuración. Hay seis períodos para cada día. Seleccione la casilla de verificación junto al período para que surta efecto.</p> <p>3. Seleccione el día de la semana (Domingo está seleccionado por defecto; Si Todos está seleccionado, el ajuste se aplica a toda la semana. También puede seleccionar la casilla de verificación junto al día para configurarlo por separado).</p> <p>4. Después de completar la configuración, haga clic en Ahorrar para volver a la interfaz de configuración de reglas.</p>
Dirección	<p>Configure la dirección del cable trampa. Puedes elegir A->B, B->A o A<->B.</p>
Pista de alarma	<p>Seleccione la casilla de verificación y habrá seguimiento de alarma cuando se active una regla inteligente.</p>
Tiempo de pista	<p>Configure el tiempo de seguimiento de la alarma.</p>
Registro	<p>Seleccione la casilla de verificación y, cuando se active una alarma, el sistema comenzará a grabar automáticamente. Antes de usar la función, debe configurar el período de grabación de la alarma en Almacenamiento>Calendario y seleccione Auto por Modo de grabación sobre el Control de registros interfaz.</p>
Retraso de registro	<p>Cuando termine la alarma, la grabación continuará durante un período de tiempo prolongado. El rango de valores es de 10 a 300 s.</p>
retransmisión	<p>Seleccione la casilla de verificación y podrá habilitar el puerto de salida de vinculación de alarma y vincular los dispositivos de salida de relé correspondientes cuando se active una alarma.</p>

Parámetro	Descripción
Retardo de alarma	Cuando la alarma termina, la alarma continuará durante un período prolongado de tiempo. El rango de valores es de 10 a 300 s.
Enviar correo electrónico	Selecciona el Enviar correo electrónico casilla de verificación, y cuando se activa una alarma, el sistema envía un correo electrónico al buzón especificado. Puede configurar el buzón en Ajuste>La red>SMTP (correo electrónico) .
Instantánea	Seleccione la casilla de verificación y el sistema tomará instantáneas automáticamente en caso de alarmas. Debe establecer el período de la instantánea en Almacenamiento>Calendario .

Paso 4 Hacer clic **Ahorrar**.

5.5.5.2 Intrusión

La intrusión incluye áreas de cruce y funciones dentro del área.

- El área de cruce significa que se activará una alarma cuando un objetivo entre o salga del área.
- La función en el área significa que se activará una alarma cuando aparezca un número específico de objetivos en un área de alarma establecida en un momento dado. La función en el área solo cuenta el número de objetivos en el área de detección, independientemente de si son los mismos objetivos.
- Para el intervalo de tiempo de informe de las funciones en el área, el sistema activará la primera alarma y luego detectará si ocurre el mismo evento en el período de intervalo. Si no ocurre el mismo evento en este período, el contador de alarmas se borrará.

Similar a la línea de advertencia, para detectar un evento de entrada/salida, debe reservarse un cierto espacio de movimiento en la periferia de la línea de área.

Escenas aplicables: Escenas con objetivos dispersos y sin oclusión entre objetivos, como protección perimetral de áreas desatendidas.

Procedimiento

Paso 1 Seleccione **Intrusión** desde el **Tipo de regalista**.

Figura 5-95 Configuración de intrusión

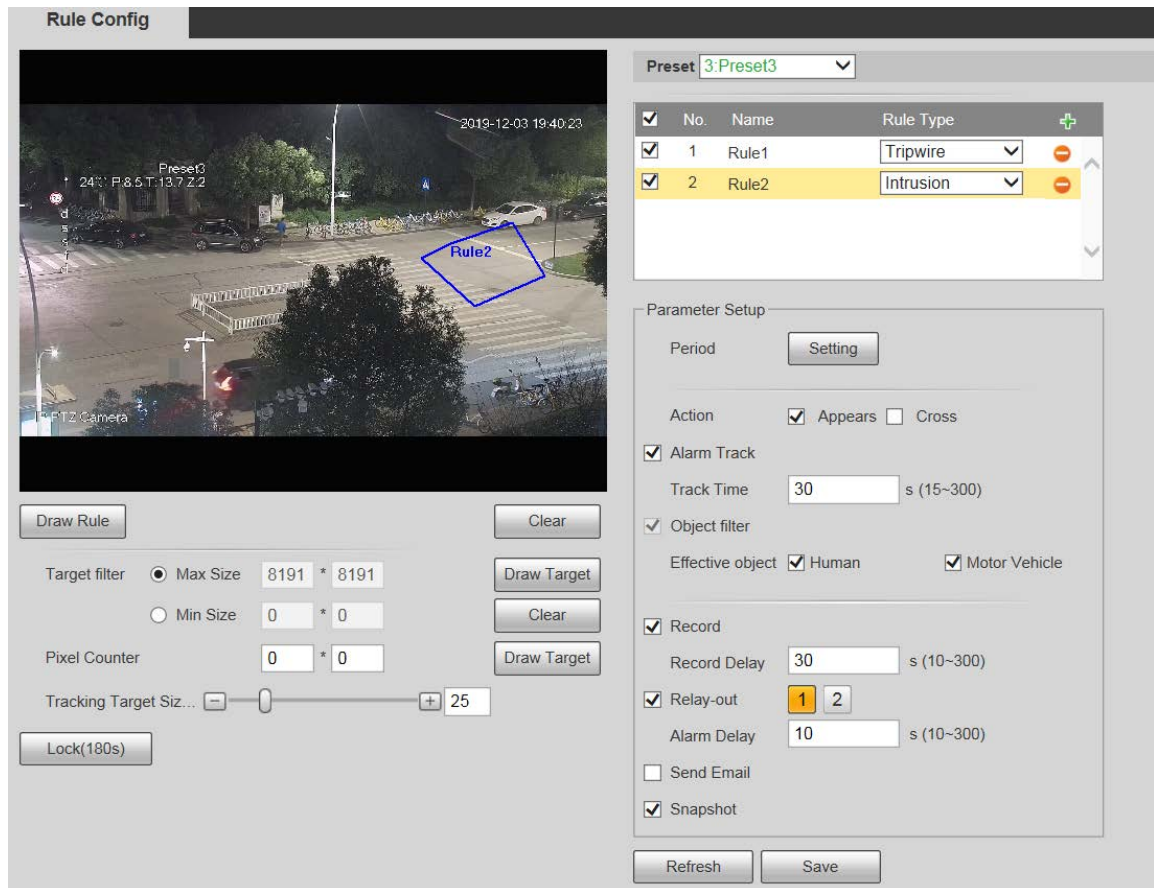

Paso 2 Hacer clic **Dibujar regla**, y puede dibujar reglas en la pantalla de monitoreo. Para obtener una descripción de los parámetros, consulte la Tabla 5-28.

Hacer clic **Claro** a la derecha de **Dibujar regla** para borrar todas las reglas extraídas.

Paso 3 Configure los parámetros según sea necesario.

Tabla 5-30 Descripción del parámetro de intrusión

Parámetro	Descripción
Acción	Configure la acción de intrusión y podrá seleccionar Aparecero Cruz .
Dirección	Seleccione la dirección de cruce de Entra, salidas, y Entrada salida .

Para otros parámetros, consulte "5.5.5.1 Tripwire".

Paso 4 Hacer clic **Ahorrar**.

5.5.5.3 Objeto Abandonado

Se activará una alarma cuando el objetivo seleccionado en la escena de monitoreo permanezca en la pantalla por más tiempo del definido.

Los peatones o vehículos que permanezcan demasiado tiempo se considerarán objetos abandonados. Para filtrar dichas alarmas, puede utilizar **Filtro objetivo**. Además, la duración puede ampliarse adecuadamente para evitar falsas alarmas por poca estancia de personas.

Escenas aplicables: Escenas con objetivos dispersos, sin cambios de luz obvios y frecuentes. Para escenas con objetivos intensivos o demasiados obstáculos, aumentarían las alarmas perdidas; para escenarios en los que permanezcan demasiadas personas, aumentarían las falsas alarmas. Seleccione áreas de detección con textura simple, ya que esta función no es aplicable a escenas con textura compleja.

Procedimiento

Paso 1 Seleccione **Objeto abandonado** desde el **Tipo de reglista**.

Figura 5-96 Configuración de objetos abandonados

Paso 2 Hacer clic **Dibujar regla**, y puede dibujar reglas en la pantalla de monitoreo. Para obtener una descripción de los parámetros, consulte la Tabla 5-28.

Hacer clic **Claro** a la derecha de **Dibujar regla**, y puede borrar todas las reglas dibujadas.

Paso 3 Configure los parámetros según sea necesario.

Tabla 5-31 Descripción del parámetro Objeto abandonado

Parámetro	Descripción
Duración	Para objetos abandonados, la duración es el tiempo más corto para activar una alarma después de que se abandone un objeto.

Para otros parámetros, consulte "5.5.5.1 Tripwire".

Paso 4 Hacer clic **Ahorrar**.

5.5.5.4 Objeto faltante

Se activará una alarma cuando el objetivo seleccionado en la escena se retire durante un tiempo superior al establecido.

El sistema analiza las áreas estáticas del primer plano y determina si falta un objeto o si es un objeto abandonado a partir de la similitud de su primer plano y el fondo. Cuando el tiempo excede el período establecido, se activa una alarma.

Escenas aplicables: Escenas con objetivos dispersos, sin cambios de luz obvios y frecuentes. Para escenas con objetivos intensivos o demasiados obstáculos, la alarma perdida aumentaría; para escenas en las que se queda demasiada gente, la falsa alarma aumentaría. Mantenga la textura del área de detección lo más simple posible, ya que esta función no es aplicable a escenas con textura compleja.

Procedimiento

Paso 1 Seleccione **Objeto faltante** desde el **Tipo de regalista**.

Figura 5-97 Configuración de objeto faltante

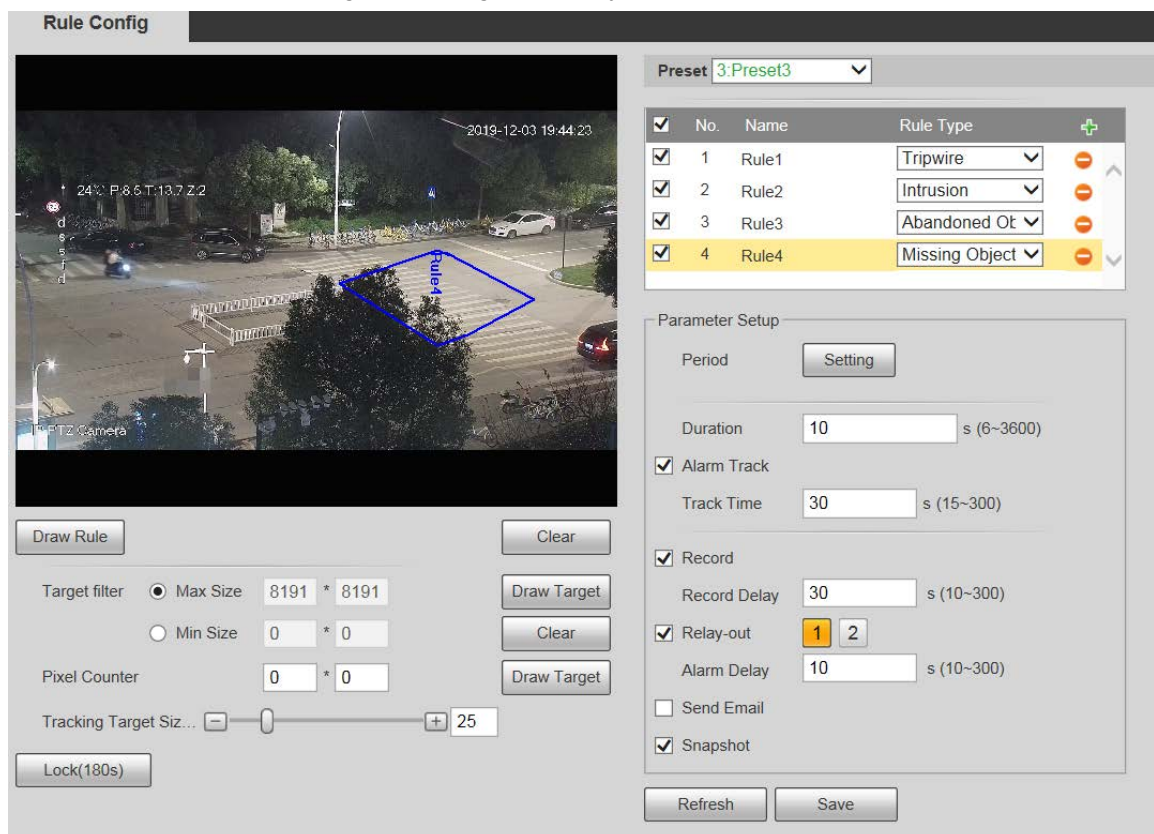

Paso 2 Hacer clic **Dibujar regla**, y puede dibujar reglas en la pantalla de monitoreo. Para obtener una descripción de los parámetros, consulte la Tabla 5-28.

Hacer clic **Claro** la derecha de **Dibujar regla** para borrar todas las reglas extraídas.

Paso 3 Configure los parámetros según sea necesario.

Tabla 5-32 Descripción del parámetro de objeto faltante

Parámetro	Descripción
Duración	Configure el tiempo más corto desde que desaparece el objeto hasta que salta la alarma.

Para otros parámetros, consulte "5.5.5.1 Tripwire".

Paso 4

Hacer clic **Ahorrar**.

5.5.6 Supervisión de la construcción

El dispositivo se puede utilizar para el control de la construcción, que incluye detección de casco, detección de ropa de trabajo, detección de trabajo solitario y detección de ausencia.

requisitos previos

Seleccione **Ajuste > Evento > Plan inteligente** y luego habilite **Monitoreo de Construcción**.

Procedimiento

Paso 1 Seleccione **Ajuste > Evento > Monitoreo de Construcción**.

Paso 2 Seleccione **Global** un preajuste de la **Preestablecido** lista.

- Si se selecciona el plan global, el área de detección y la regla se establecen de forma predeterminada y el área de detección no se puede cambiar.
- Si se selecciona un preajuste, debe configurar el área de detección y la regla manualmente. La siguiente sección toma la selección de Preset 1 como ejemplo.

Figura 5-98 Plan global

Figura 5-99 Plan por preset

Paso 3 Hacer clic en la esquina superior derecha de la **Configuración de área** sección.

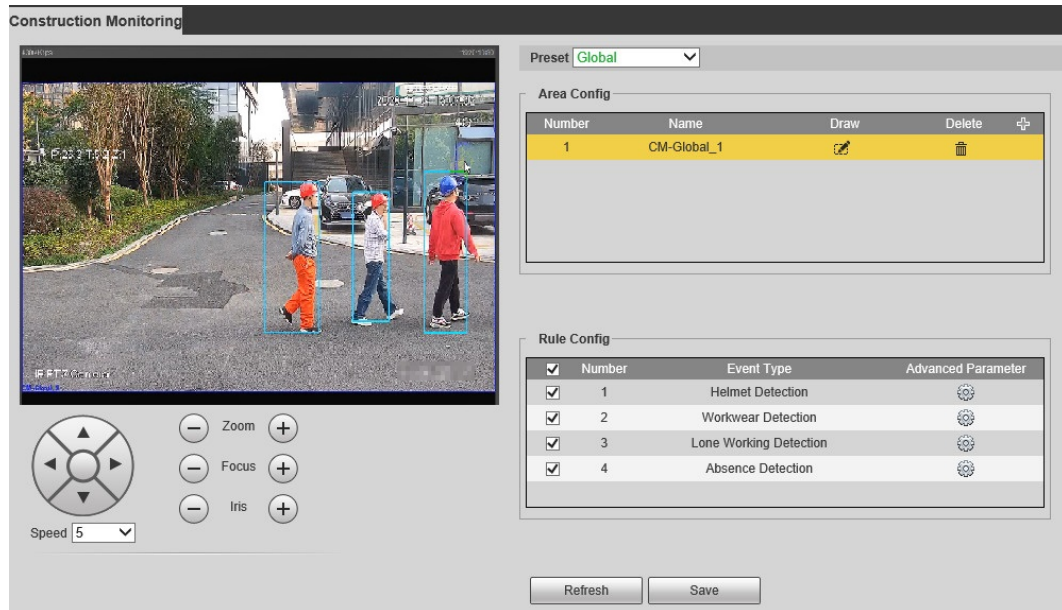
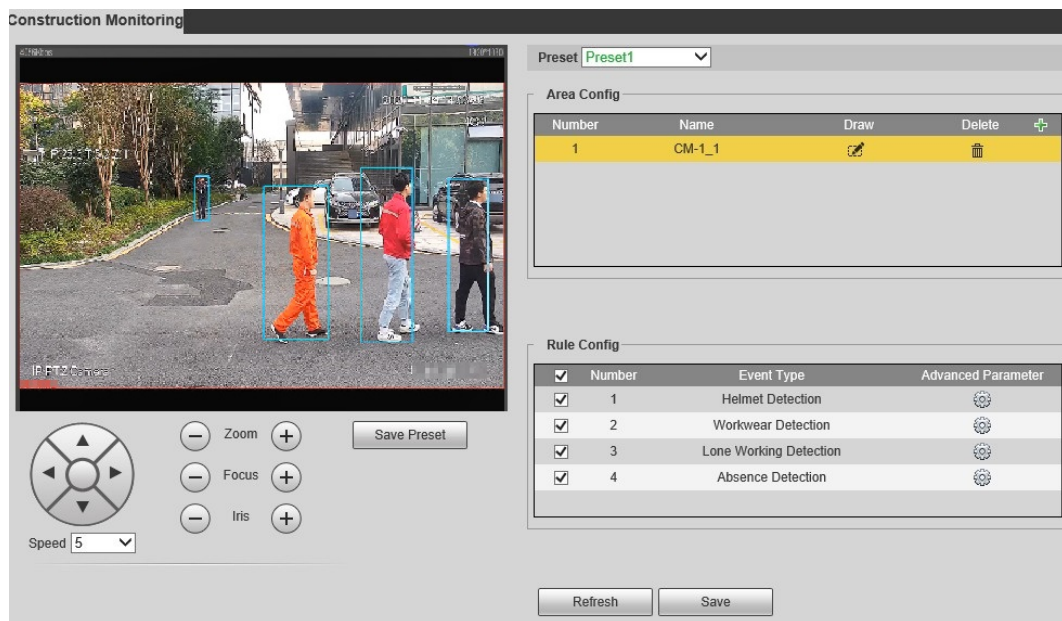

Haga doble clic en el nombre de la regla para modificarla.

Paso 4 Hacer clic para dibujar el cuadro de regla en la imagen de video y luego haga clic derecho para completar el dibujo.

- Después de completar el dibujo, arrastre las esquinas del área dibujada para ajustar la detección **área**.

- Si selecciona un plan preestablecido, se pueden dibujar 8 áreas de detección como máximo.

Paso 5 Seleccione la casilla de verificación antes del tipo de evento para habilitar la regla de detección correspondiente.

Tabla 5-33 Descripción de la regla

Regla	Descripción
Detección de casco	Cuando el dispositivo detecta que una persona no lleva casco o no lleva casco del color especificado, se realizarán acciones de enlace de alarma.
ropa de trabajo Detección	Cuando el Dispositivo detecta que una persona no usa ropa de trabajo de acuerdo con la regla, se realizarán acciones de enlace de alarma. La regla para la ropa de trabajo son las camisetas de manga larga y los pantalones del mismo color. Si se detectan camisetas de manga corta, pantalones cortos o colores diferentes, significa que no se sigue la regla.
Trabajando en solitario Detección	Cuando el Dispositivo detecta una sola persona trabajando en el área de detección, se realizarán acciones de enlace de alarma.
Ausencia Detección	Cuando el Dispositivo detecte que nadie está trabajando en el área de detección, se realizarán acciones de enlace de alarma.

Paso 6  Hacer clic  junto a la regla de detección, configure los parámetros en el **Parámetro avanzado** interfaz y luego haga clic en **Ahorrar**.

Figura 5-100 Detección de casco

Advanced Parameter

Rule Parameter

Allowed Color

White Yellow Red Blue

Duration s (1~3600)

Repeat Alarm Time s (10~3600)

Record

Record Delay s (10~300)

Relay-out

Alarm Delay s (10~300)

Send Email

Audio Linkage

Play Count (1~3)

File ▼

Message Link

Snapshot

Period

Figura 5-101 Detección de ropa de trabajo

Advanced Parameter

Rule Parameter

Duration s (1~3600)

Repeat Alarm Time s (10~3600)

Record

Record Delay s (10~300)

Relay-out

Alarm Delay s (10~300)

Send Email

Audio Linkage

Play Count (1~3)

File ▼

Message Link

Snapshot

Period

Figura 5-102 Detección de trabajo solitario

Figura 5-103 Detección de ausencia

Tabla 5-34 Descripción de parámetros

Parámetro	Descripción
Color permitido	Al configurar la detección de casco, puede establecer los colores permitidos. Cuando el casco detectado no está en los colores seleccionados, se activarán las alarmas.

Parámetro	Descripción
Duración	Cuando se detectan eventos que no siguen la regla y la duración excede el valor definido, se activarán las alarmas. Por ejemplo, cuando la duración de la detección del casco es de 5 segundos, si el Dispositivo detecta que una persona no lleva casco o el color del casco no se permite durante más de 5 segundos, se activará una alarma.
Repetir hora de alarma	Después de que se activa una alarma, cuando el evento dura el tiempo que alcanza la hora de alarma repetida, se activará una alarma nuevamente.
Registro	Después de habilitar la función, cuando se activa una alarma, el sistema comenzará a grabar automáticamente. Antes de usar la función, debe configurar el período de grabación de la alarma en Almacenamiento>Calendario y seleccionar Auto por Modo de grabación sobre el Control de registros interfaz.
Retraso de registro	Cuando finaliza una alarma, la grabación de la alarma continuará durante un período de tiempo prolongado.
retransmisión	Seleccione la casilla de verificación y podrá habilitar el puerto de salida de vinculación de alarma y vincular los dispositivos de salida de relé correspondientes después de que se active una alarma.
Retardo de alarma	Cuando termina una alarma, la alarma continuará durante un período de tiempo prolongado.
Enviar correo electrónico	Después de seleccionar la casilla de verificación, cuando se activa una alarma, el sistema envía un correo electrónico a la dirección de correo electrónico especificada. Puede configurar la dirección de correo electrónico en "5.2.8 SNMP".
Enlace de audio	Seleccione la casilla de verificación para reproducir el audio de la alarma cuando se activen las alarmas. Puede establecer el número de reproducciones y seleccionar el archivo de audio. Para saber cómo configurar el archivo de audio, consulte "5.1.3.2 Configuración de audio de alarma".
Enlace de mensaje	Seleccione la casilla de verificación para recibir un mensaje cuando se activen las alarmas.
Instantánea	Seleccione la casilla de verificación y el sistema tomará instantáneas automáticamente en caso de alarmas. Debe establecer el período de la instantánea en Almacenamiento>Calendario .
Período	<p>Establezca el período de alarma para habilitar eventos de alarma en el período definido. 1. Haga clic en Configuración, y el Período se muestra la interfaz.</p> <p>2. Ingrese el valor de tiempo o mantenga presionado el botón izquierdo del mouse y arrastre directamente en la interfaz de configuración. Hay seis períodos para cada día. Seleccione la casilla de verificación junto al período para que surta efecto.</p> <p>3. Seleccione el día de la semana (Domingo está seleccionado por defecto; Si Todos está seleccionado, el ajuste se aplica a toda la semana. También puede seleccionar la casilla de verificación junto al día para configurarlo por separado).</p> <p>4. Después de completar la configuración, haga clic en Ahorrar para volver a la interfaz de configuración de reglas.</p>

Paso 7 Hacer clic **Ahorrar** sobre el **Monitoreo de Construcción** interfaz.

Si desea ver la información de la alarma en el **Alarma** pestaña, debe suscribirse al tipo de alarma correspondiente. Para obtener más información, consulte "6 Alarma".

Resultado

Haga clic en el **IA en vivo** pestaña para ver los resultados del monitoreo de la construcción. Para obtener más información, consulte "3.2 Configuración de AI Live".

5.5.7 Reconocimiento facial

La función puede detectar caras y compararlas con las de la base de datos de caras configurada.

- Seleccione **Ajuste** > **Evento** > **Plan inteligente**, a continuación, habilite el reconocimiento facial.
- Esta función está disponible en modelos seleccionados.

5.5.7.1 Detección de rostros

Cuando se detecta un rostro humano en la pantalla de monitoreo, se activa una alarma y se realiza la acción vinculada.

Paso 1 Seleccione **Ajuste** > **Evento** > **Reconocimiento facial** > **Detección de rostro**.

Figura 5-104 Interfaz de detección de rostros

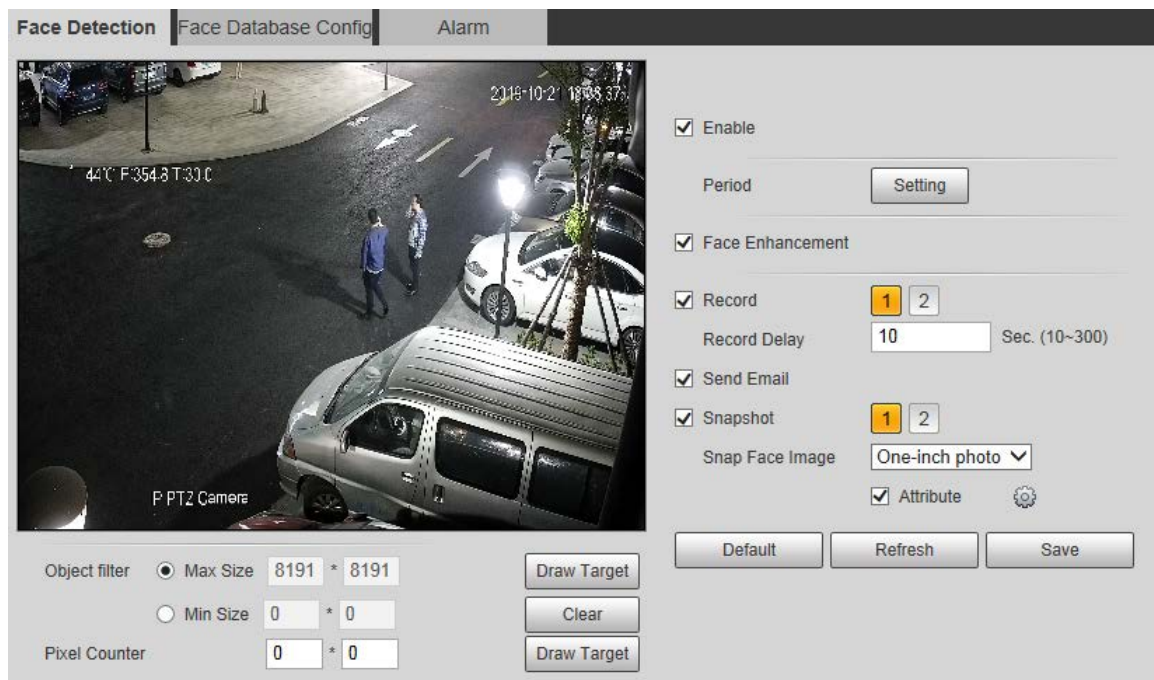

Paso 2 Seleccione **Habilidad** puede habilitar la función de detección de rostros. Configure

Paso 3 los parámetros según sea necesario.

Tabla 5-35 Descripción del parámetro de detección de rostros

Parámetro	Descripción
Período	El evento de alarma se activará solo dentro del período definido. Para obtener más información, consulte "5.5.1.1 Detección de movimiento".
Mejora de la cara	Seleccione Mejora de la cara para garantizar preferentemente caras despejadas con chorro bajo.

Parámetro	Descripción
Registro	Seleccione Registro el sistema graba video cuando se activan las alarmas.  Para habilitar la grabación de video, debe asegurarse de que: <ul style="list-style-type: none"> ● La grabación por detección de movimiento está habilitada. Para más detalles, consulte "5.6.1.1 Registro". ● La grabación automática está habilitada. Para más detalles, consulte "5.6.4 Control de registros".
Retraso de registro	La grabación de video no se detendrá hasta que haya pasado el tiempo de retraso de grabación que configuró.
Enviar correo electrónico	Seleccione Enviar correo electrónico cuando se activan las alarmas, el sistema envía un correo electrónico al buzón especificado. Para la configuración de correo electrónico, consulte "5.2.5 SMTP (Correo electrónico)".
Instantánea	Seleccione Instantánea y el sistema toma una instantánea cuando se activan las alarmas.  <ul style="list-style-type: none"> ● Habilite primero la instantánea de detección de movimiento. Para más detalles, consulte "5.6.1.1 Registro". ● Para buscar y configurar la ruta de almacenamiento de instantáneas, consulte "5.1.2.5 Ruta".
Ajustar imagen de cara	Establecer el alcance de la instantánea, incluido Carayfoto de una pulgada .
Atributo	Selecciona el Atributo casilla de verificación, haga clic en  , y luego puede configurar el atributos humanos durante la detección de rostros.

Paso 4 Hacer clic **Ahorrar**.

5.5.7.2 Configuración de la base de datos de rostros

Después de configurar con éxito la base de datos de rostros, los rostros detectados se pueden comparar con la información en la base de datos de rostros. La configuración de una base de datos de rostros incluye la creación de una base de datos de rostros, la adición de imágenes de rostros y el modelado de rostros.

5.5.7.2.1 Agregar base de datos de rostros

Cree una base de datos de rostros y luego registre imágenes de rostros, es decir, agregue imágenes de rostros a la base de datos de rostros recién creada.

Paso 1 Seleccione **Ajuste>Evento>Reconocimiento facial>Configuración de la base de datos de rostros**.

Figura 5-105 Configuración de la base de datos de rostros

Paso 2 Hacer clic **Agregar base de datos de rostros**.

Figura 5-106 Agregar base de datos de rostros

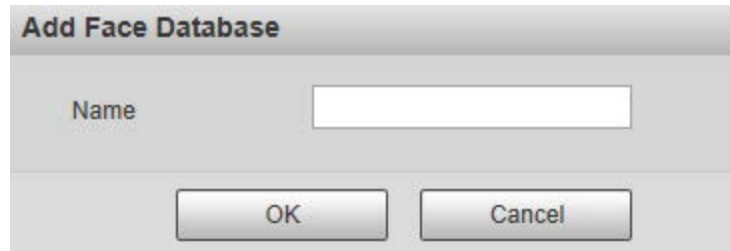

Paso 3 Establecer el nombre de la base de datos de rostros.

Paso 4 Hacer clic **OK** para completar la adición.

Figura 5-107 Agregar base de datos de caras completada

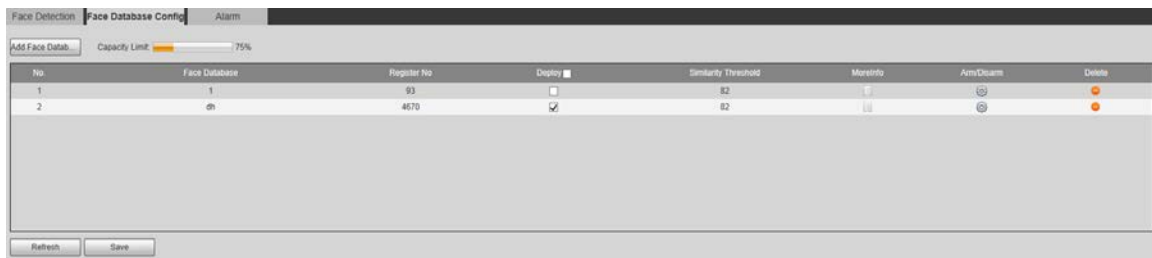

Paso 5 Configure los parámetros según sea necesario.

Tabla 5-36 Descripción del parámetro de configuración de la base de datos de rostros

Parámetro	Descripción
Desplegar	Seleccione Desplegar la base de datos de caras entra en vigor.
Umbral de similitud	La comparación es exitosa solo cuando la similitud entre la cara detectada y la característica de la cara en la base de datos de caras alcanza el umbral de similitud establecido. Después de esto, el resultado de la comparación se muestra en la Vivir interfaz.
Más información	Hacer clic Más información para administrar la base de datos de rostros. Puede establecer condiciones de búsqueda, registrar personas y modificar la información de las personas.
Armar/Desarmar	El evento de alarma se activará solo dentro del período de tiempo definido. Para obtener más información, consulte "5.5.1.1 Detección de movimiento".
Borrar	Eliminar la base de datos de caras seleccionada.

5.5.7.2.2 Adición de imágenes de rostros

Puede agregar imágenes de caras a la base de datos de caras creada. Se admiten la adición manual y la importación por lotes.

Adición manual

Agregue una imagen de una sola cara. Utilice este método cuando registre una pequeña cantidad de imágenes de rostros. **Paso 1**

Seleccione **Ajuste > Evento > Reconocimiento facial > Configuración de la base de datos de rostros**. Hacer

Paso 2 clic  **Más información** para que se configure la base de datos de rostros.

Figura 5-108 Más información

Establezca las condiciones de filtrado según sea necesario y luego haga clic en **Búsqueda**. Se muestra el resultado de la búsqueda.

Paso 3 Hacer clic **Registro**.

Figura 5-109 Interfaz de registro

Paso 4 Hacer clic **Subir foto**, y luego importe las imágenes de la cara para cargarlas.

Puede seleccionar manualmente un área de la cara. Después de cargar la imagen, seleccione un área de la cara y haga clic en **OK**. Si hay varias caras en una imagen, seleccione la cara de destino y haga clic en **OK** para salvar el imagen de la cara

Figura 5-110 Adición completada

Paso 5 Complete la información de la imagen de la cara según sea necesario. Hacer

Paso 6 clic **Agregar a la lista de tareas**.

Paso 7 Hacer clic  **Task List 1**.

Figura 5-111 Adición de la lista de tareas completada

Add	Status
1	Stored successfully., Modeling failed.:4(Picture Decoding Error)
Modify	Status
Delete	Status

Hacer clic **Eliminar todo** para eliminar todas las tareas.

Registro de lotes

Puede importar varias imágenes de rostros en lotes. Utilice este método cuando registre una gran cantidad de imágenes de rostros.

Antes de importar imágenes en lotes, asigne un nombre a las imágenes faciales con el formato "Nombre#SGénero#BDate de nacimiento#NRegión#TCredentials Type#MID No. jpg" (por ejemplo,

"Juan#S1#B1990-01-01#NCN#T1#M330501199001016222").

El nombre es obligatorio y el resto son opcionales.

Tabla 5-37 Reglas de nomenclatura para la importación por lotes

Reglas de nomenclatura	Descripción
Nombre	Introduzca el nombre correspondiente.
Género	Ingrese un numero. 1: Masculino; 2: Mujer.
Fecha de nacimiento	Ingrese números en el formato aaaa-mm-dd. Por ejemplo, 2017-11-23.
Región	Introduzca el nombre de la región.
Tipo de credenciales	Ingrese un numero. 1: tarjeta de identificación; 2: pasaporte.
número de identificación	Ingrese el número de identificación

Paso 1 Seleccione **Ajuste>Evento>Reconocimiento facial>Configuración de la base de datos de rostros**. los

Configuración de la base de datos de rostros se muestra la interfaz. Hacer clic

Paso 2  **Más información** para que se configure la base de datos de rostros.

los **Base de datos de rostros** se muestra la interfaz.

Paso 3 Hacer clic **Registro de lotes**.

Figura 5-112 Registro de lotes

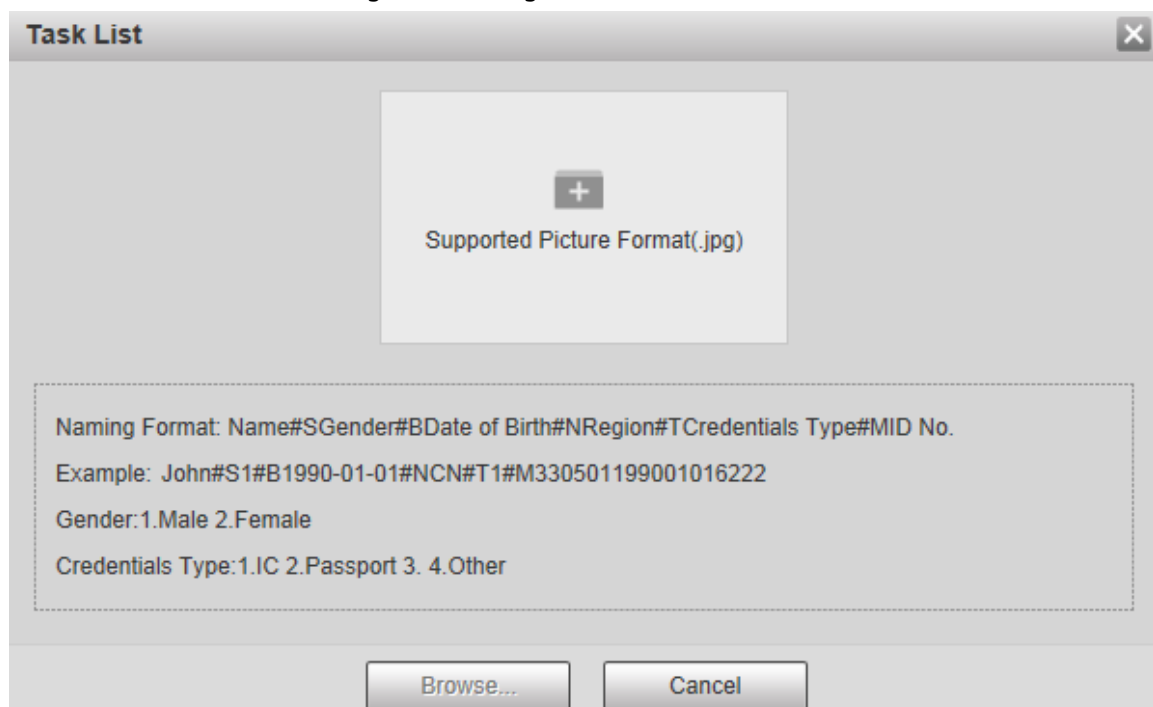

Paso 4 Hacer clic  para seleccionar la ruta del archivo.

Figura 5-113 Registro de lotes

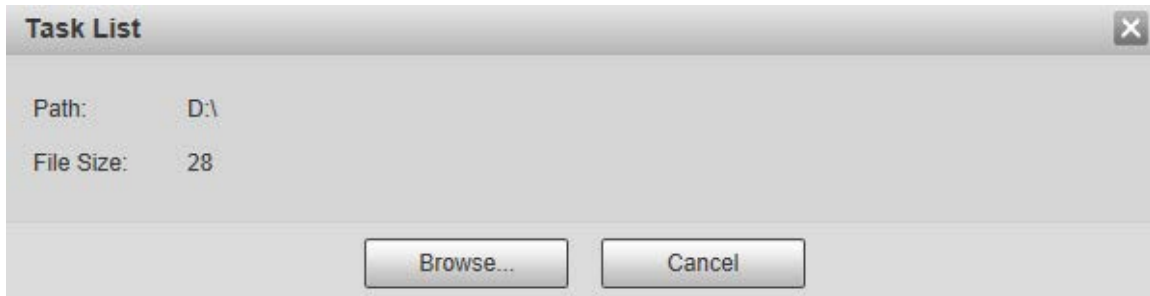

Paso 5 Hacer clic **Navegar**.

Figura 5-114 Registro

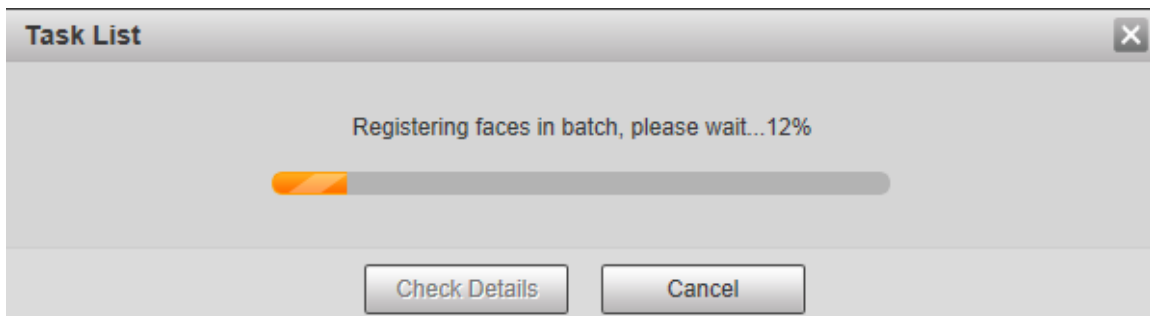

Paso 6 Después de completar el registro, haga clic en **próximo** para ver el resultado del registro.

5.5.7.2.3 Gestión de imágenes de rostros

Puede agregar imágenes de rostros a la base de datos de rostros; administre y mantenga imágenes de rostros para garantizar que la información sea correcta.

Modificación de la información de la cara

Sobre el **Configuración de la base de datos de rostros** interfaz, mueva el puntero del ratón a la imagen de la cara o a la línea de información de la persona. Hacer clic  o, **el Registro** se muestra la interfaz. Después de modificar la información de la imagen de la cara según sea necesario, haga clic en **Agregar a la lista de tareas**.

Figura 5-115 Interfaz de registro

Eliminación de imágenes de rostros

Ingrese a la base de datos de rostros y luego elimine la imagen de rostro creada.

- Eliminación única: Mueva el puntero del mouse a la imagen de la cara o a la línea de información de personas y luego

hacer clic para eliminar la imagen de la cara.

- Eliminación por lotes: Mueva el puntero del mouse hacia la imagen de la cara o la línea de información de personas y luego haga clic en

en la esquina superior derecha de las imágenes de rostros, o haga clic en en la línea de información de la persona.

Después de seleccionar varios elementos, haga clic en **Agregar a la lista de eliminación**, haga clic **Task List 1** y luego haga clic en **OK** para eliminar las imágenes de caras seleccionadas.

- Eliminar todo: al ver imágenes de rostros en una lista, haga clic en en la línea de información de personas (o seleccione **Todos**

al ver imágenes de rostros en imágenes), haga clic en **Agregar a la lista de eliminación**, haga clic y luego haga **Task List 1**, y clic **OK** para eliminar todas las imágenes de rostros.

5.5.7.2.4 Modelado facial

Puede extraer e importar la información relevante de las imágenes de rostros en la base de datos a través del modelado de rostros y crear un modo de función de rostro para la detección inteligente, como la comparación de rostros.

- Cuantas más imágenes de rostros elija, mayor será el tiempo de modelado. Espere pacientemente.
- Durante el proceso de modelado, se activan algunas funciones de detección inteligente (como la comparación de rostros). no está disponible temporalmente y se puede reanudar una vez que se completa el modelado.

Paso 1 Seleccione **Ajuste>Evento>Reconocimiento facial>Configuración de la base de datos de rostros**. Haga

Paso 2 clic **Más información** para que se configure la base de datos de rostros.

Figura 5-116 Interfaz de la base de datos de rostros

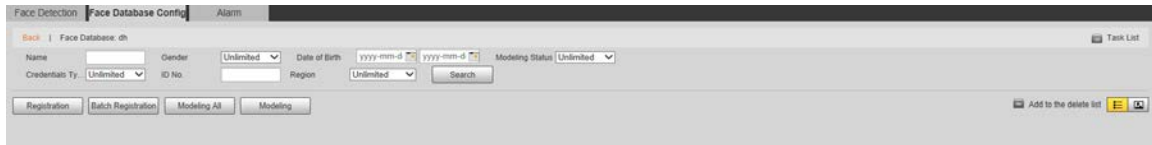

Paso 3 Seleccione las imágenes de la cara para modelar según sea necesario.

Hacer clic para ver la imagen de la cara en una lista. Hacer clic para ver la imagen de la cara como una miniatura.

Modelando todo

Hacer clic **Modelando todo**, y se modelarán todas las imágenes de rostros en la base de datos de rostros.

Modelado Selectivo

Si hay muchas imágenes de rostros en la base de datos de rostros, configure las condiciones de filtrado y haga clic en **Búsqueda** para seleccionar imágenes de rostros para modelar.

Figura 5-117 Modelado completado

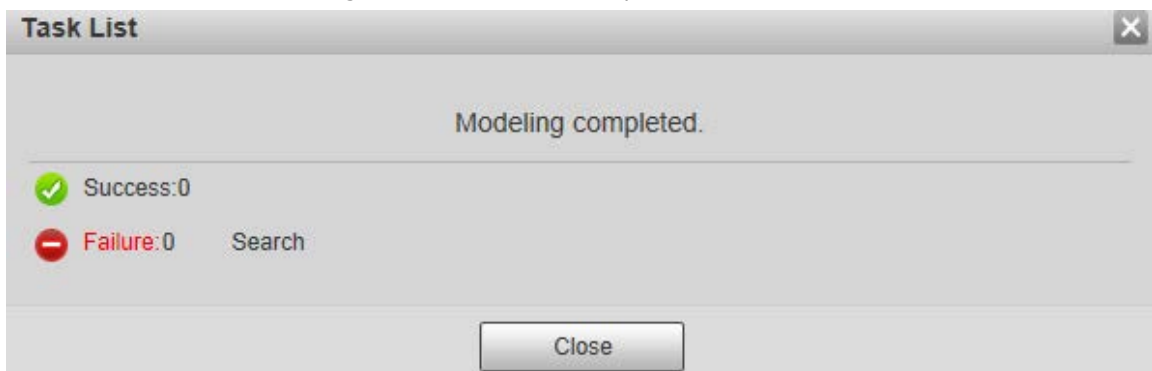

5.5.7.3 Enlace de alarma

Configure el modo de enlace de alarma para la comparación de rostros.

Paso 1 Seleccione **Ajuste>Evento>Reconocimiento facial>Alarma**.

Figura 5-118 Enlace de alarma

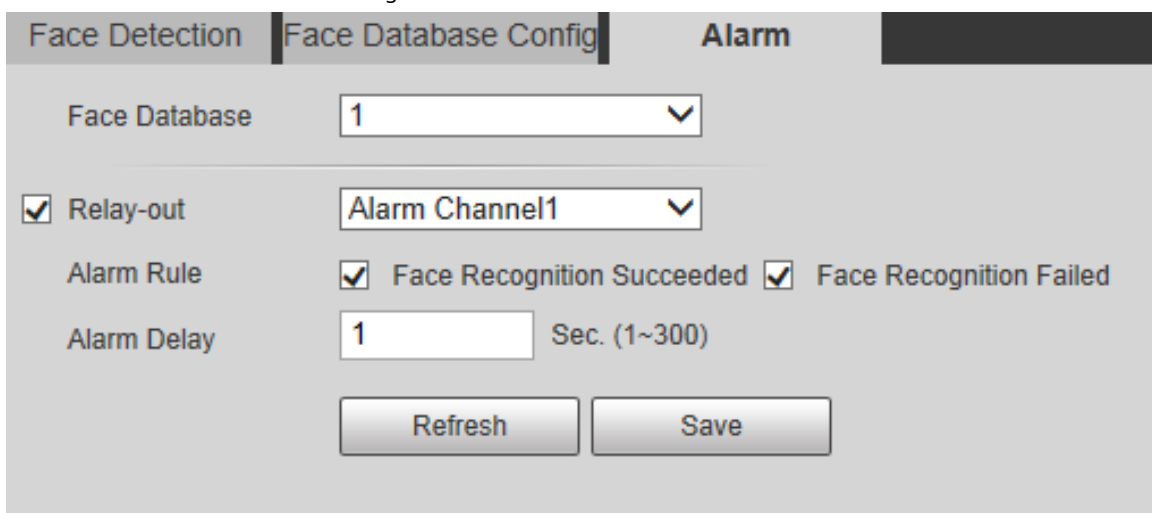

Paso 2 Configure los parámetros según sea necesario.

Tabla 5-38 Descripción del parámetro de enlace de alarma

Parámetro	Descripción
Base de datos de rostros	Seleccione la base de datos de rostros que se configurará con enlace de alarma.
Regla de alarma	Seleccione la regla de alarma según sea necesario.
retransmisión	Selecciona el retransmisión casilla de verificación, y cuando se activa una alarma, el sistema interactúa con los dispositivos de alarma vinculados.
Retardo de alarma	La alarma continuará durante un período prolongado de tiempo. El rango de valores es de 1 a 300 s.

Paso 3 Hacer clic **Ahorrar**.

5.5.8 Conteo de personas

Puede utilizar esta función para contar el número de personas en el área y generar informes.

- Antes de usar esta función, debe habilitar **Conteo de personas** en **Plan inteligente**.
- Los datos de conteo de personas se sobrescribirán si el disco está lleno. Haga una copia de seguridad de los datos a tiempo como necesario.
- Esta función está disponible en modelos seleccionados.

5.5.8.1 Configuración de conteo de personas

Con la función, el sistema puede contar la cantidad de personas que aparecen en la pantalla de monitoreo dentro de un período determinado.

Paso 1 Seleccione **Ajuste > Evento > Conteo de personas > Conteo de personas**.

Figura 5-119 Configuración de conteo de personas

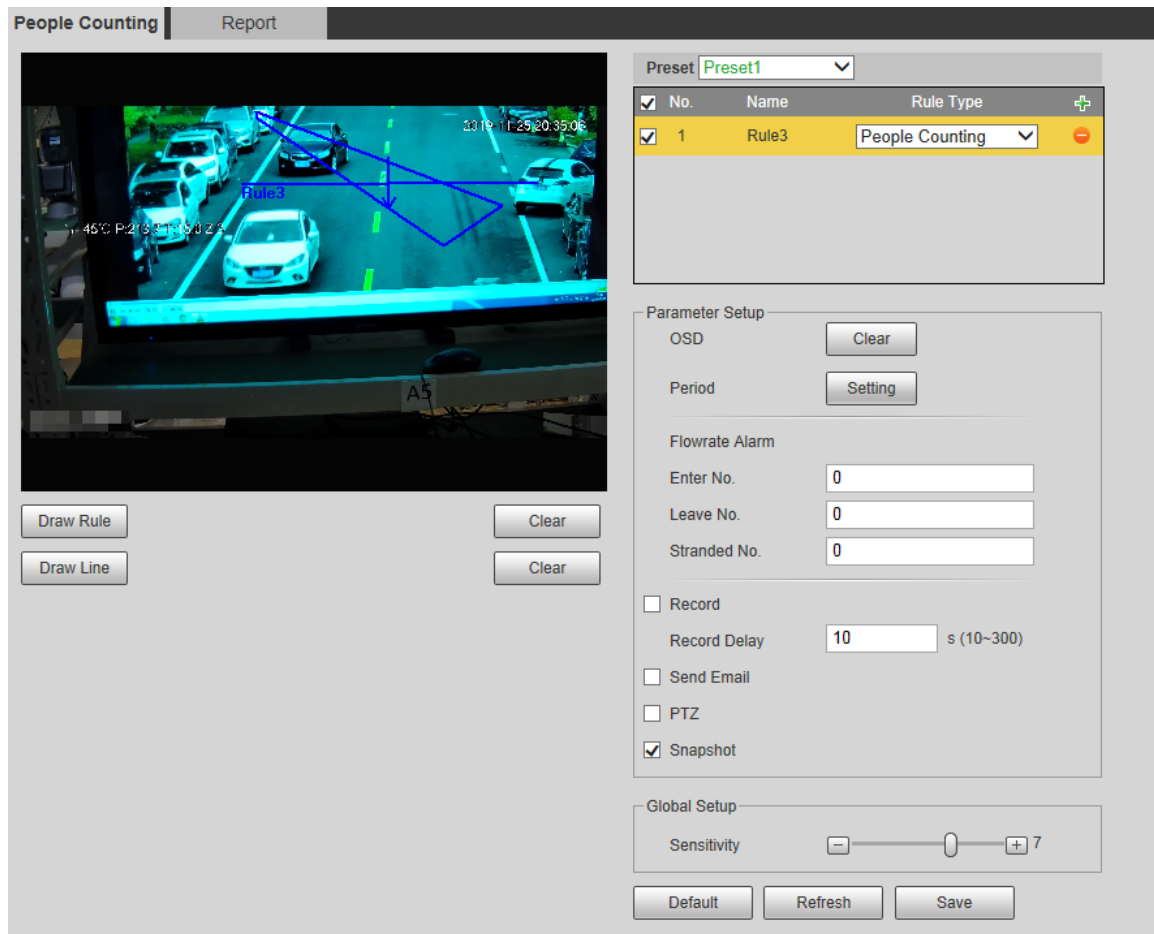

Paso 2 Seleccione los preajustes a configurar.

Paso 3 Hacer clic **Dibujar regla**, y puede dibujar reglas en la pantalla de monitoreo. Para obtener una descripción de los parámetros, consulte la Tabla 5-28.

Hacer clic **Claro** a la derecha de **Dibujar regla**, y puede borrar todas las reglas dibujadas.

Paso 4 Configure los parámetros según sea necesario.

Tabla 5-39 Descripción del parámetro de conteo de personas

Parámetro	Descripción
OSD	Muestra la cantidad de personas que se muestran en el área en tiempo real. Hacer clic Claro , y el número actual será cero.
Ingrese No.	Selecciona el Ingrese No. , y cuando el número de personas que ingresan alcance el valor establecido, se activará una alarma.
Deja No.	Selecciona el Deja No. , y cuando el número de personas que salen alcance el valor establecido, se activará una alarma.
varado No.	Selecciona el varado No. , y cuando el número de personas alojadas alcance el valor establecido, se activará una alarma.

Para otros parámetros, consulte "5.5.5.1 Tripwire".

Paso 5 Hacer clic **Ahorrar**.

5.5.8.2 Informe

Puede ver los resultados de las estadísticas de las personas en la escena durante el período seleccionado. Paso

1 Seleccione **Ajuste>Evento>Conteo de personas>Reporte**.

Figura 5-120 Informe de conteo de personas

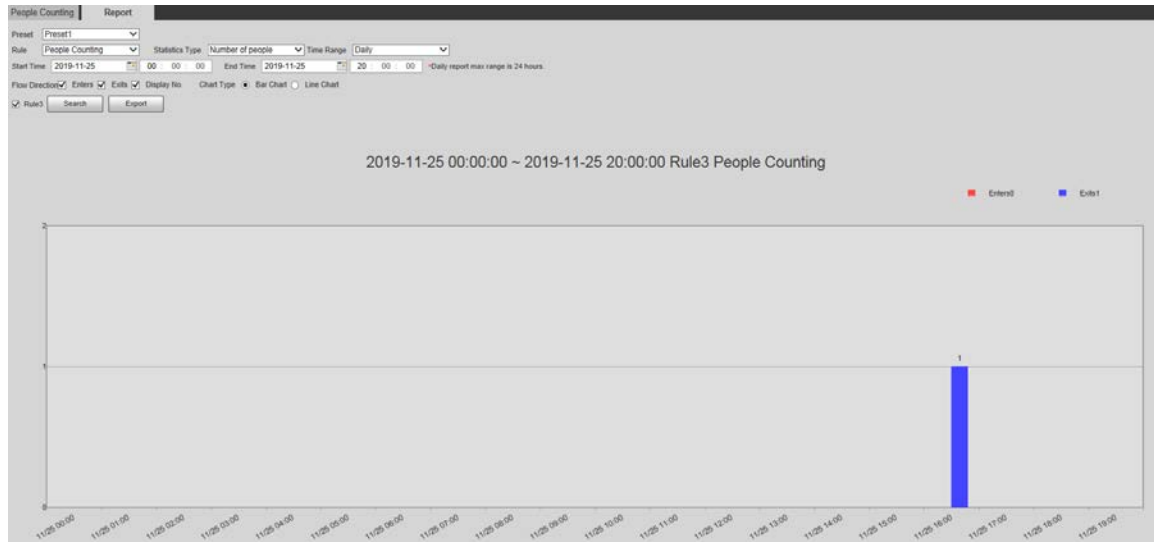

Paso 2 Seleccione un ajuste preestablecido.

Paso 3 Seleccione el **Regla, Tipo de estadísticas, y Intervalo de tiempo**.

Paso 4 Seleccione la hora de inicio y la hora de finalización para buscar informes.

Paso 5 Seleccione **Dirección del flujo y Tipo de gráfico**.

Paso 6 Hacer clic **Búsqueda** para generar informes y haga clic en **Exportar** para exportar el informe al almacenamiento local.

5.5.9 Mapa de calor

- Antes de habilitar **Mapa de calor**, necesita establecer ajustes preestablecidos en **PTZ** seleccione la función en la **Plan inteligente**.
- Los datos se sobrescribirán si el disco está lleno. Realice una copia de seguridad de los datos a tiempo según sea necesario.
- Esta función está disponible en modelos seleccionados.

5.5.9.1 Configuración del mapa de calor

La función se puede utilizar para detectar el nivel de actividad de los objetos en movimiento en la escena durante un período determinado.

Paso 1 Seleccione **Ajuste>Evento>Mapa de calor>Mapa de calor**.

Figura 5-121 Mapa de calor

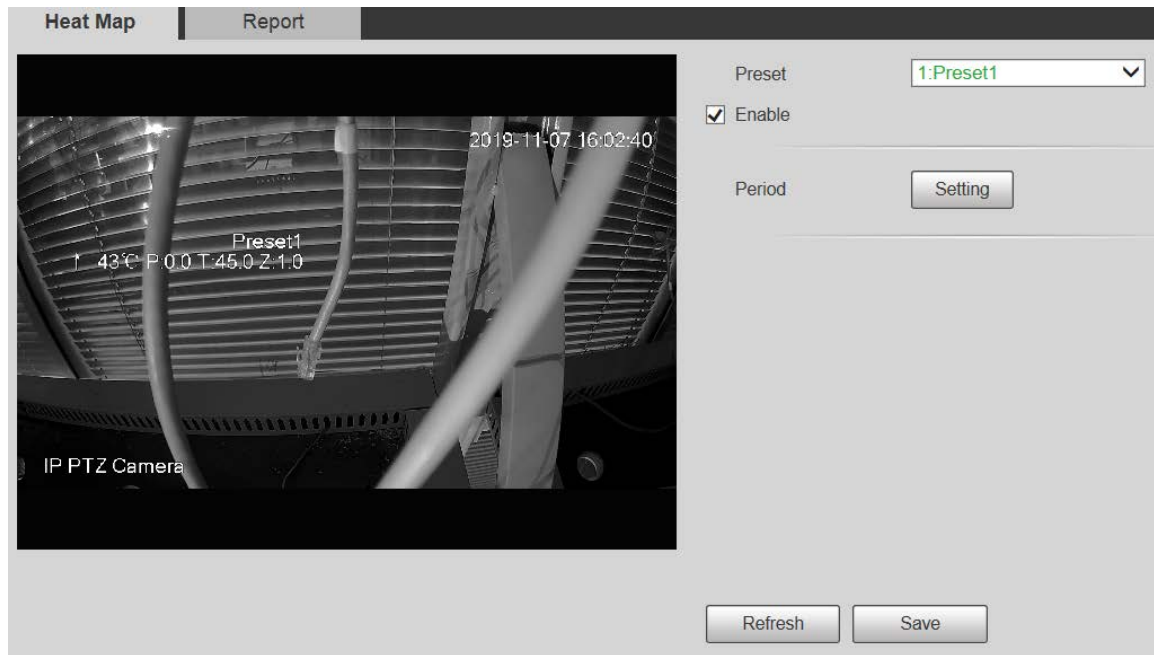

Paso 2 Seleccione los preajustes a configurar.

Paso 3 Seleccione el **Habilitar** casilla de verificación, y luego la función de mapa de calor está habilitada. Hacer clic **Ajuste** para

Paso 4 establecer el período de armado. Para obtener más información, consulte "5.5.1.1 Detección de movimiento". Hacer clic

Paso 5 **Ahorrar**.

5.5.9.2 Informe

Puede ver el informe del mapa de calor de la escena en el período seleccionado.

Paso 1 Seleccione **Ajuste**>**Evento**>**Mapa de calor**>**Reporte**.

los **Reportes** se muestra la interfaz.

Paso 2 Configure la hora de inicio y la hora de finalización para buscar el informe del mapa de calor. Seleccione un

Paso 3 ajuste preestablecido.

Paso 4 Hacer clic **Búsqueda** y los resultados de la búsqueda se mostrarán en la interfaz.

Figura 5-122 Informe

5.5.10 Metadatos de vídeo

Con la función, el sistema puede contar la cantidad de vehículos motorizados, vehículos no motorizados y personas en la pantalla de monitoreo, identificar las características de los vehículos y las personas en la escena y tomar instantáneas.

- Antes de usar metadatos de video, debe habilitar la función en el **Plan inteligente**.
- Esta función está disponible en modelos seleccionados.

5.5.10.1 Configuración de escena

Configure los parámetros de instantánea, análisis y alarma en la escena.

Paso 1 Seleccione **Ajuste>Evento>Metadatos de vídeo**.

Figura 5-123 Escenario

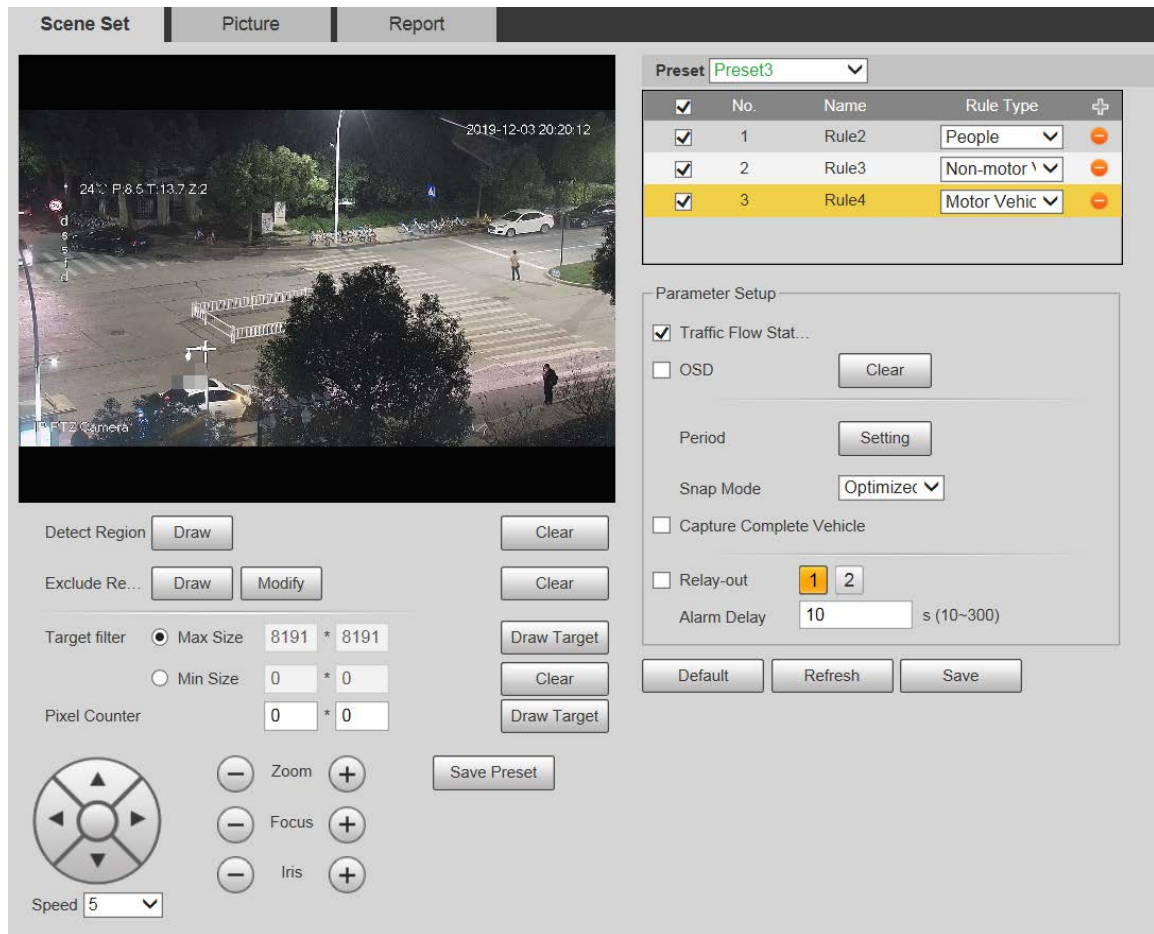

Paso 2 Haga clic en el **Preestablecido** lista para seleccionar el ajuste preestablecido para configurar los metadatos de video. Hacer clic

Paso 3  para agregar un tipo de regla.

Paso 4 Modifique los parámetros según sea necesario.

- Haga doble clic en el nombre para modificar el nombre de la regla.
- Seleccione el tipo de regla de **Gente**, **Vehículo sin motory** **Vehículo de motor**.
- Haga clic en el correspondiente  para eliminar elementos de detección.

Paso 5 Configure los parámetros según sea necesario.

Tabla 5-40 Descripción del parámetro de configuración de escena

Parámetro	Descripción
Estadísticas de flujo de personas	Después de la selección, las estadísticas de flujo de tráfico se mostrarán en la pantalla.
Estadísticas de flujo de vehículos no motorizados	
Estadísticas de flujo de tráfico	
OSD	Seleccione la casilla de verificación para habilitar la superposición de OSD. Las estadísticas se mostrarán en la Vivir interfaz en forma de información OSD.
Claro	Haga clic en él para borrar las estadísticas de vehículos motorizados, vehículos no motorizados y personas.

Para otros parámetros, consulte "5.5.5.1 Tripwire".

Paso 6 Hacer clic **Ahorrrar**.

5.5.10.2 Superposición de imágenes

Configure la información superpuesta en la instantánea.

Paso 1 Seleccione **Ajuste** > **Evento** > **Metadatos de vídeo** > **Cubrir**.
los **Imagense** muestra la interfaz.

Paso 2 Seleccione **Tipo de superposición de imagen** de **Gente**, **Vehículo sin motory** **Vehículo de motor**.

Figura 5-124 Superposición de imágenes: vehículo de motor

Figura 5-125 Superposición de imágenes: vehículo sin motor

Figura 5-126 Superposición de imágenes: personas

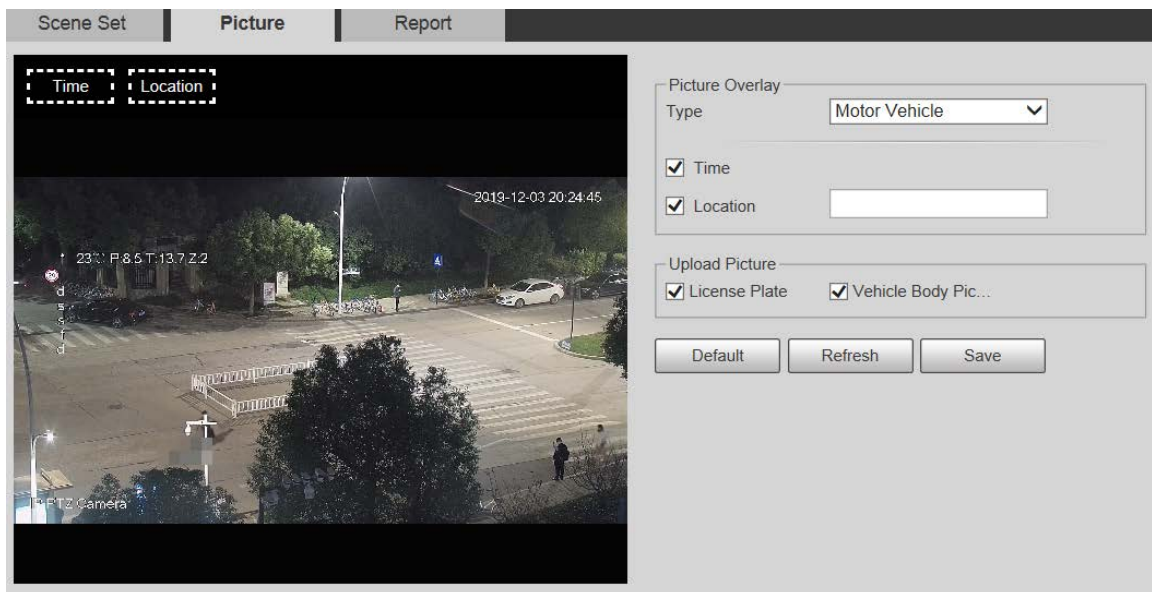

Paso 3 Seleccione la información superpuesta según sea necesario.

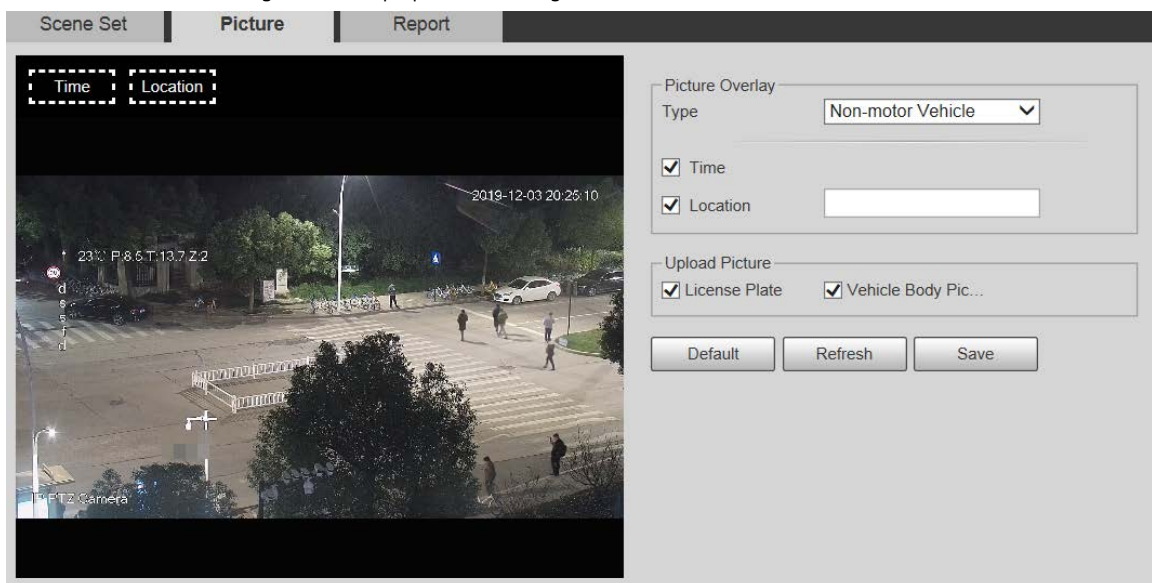
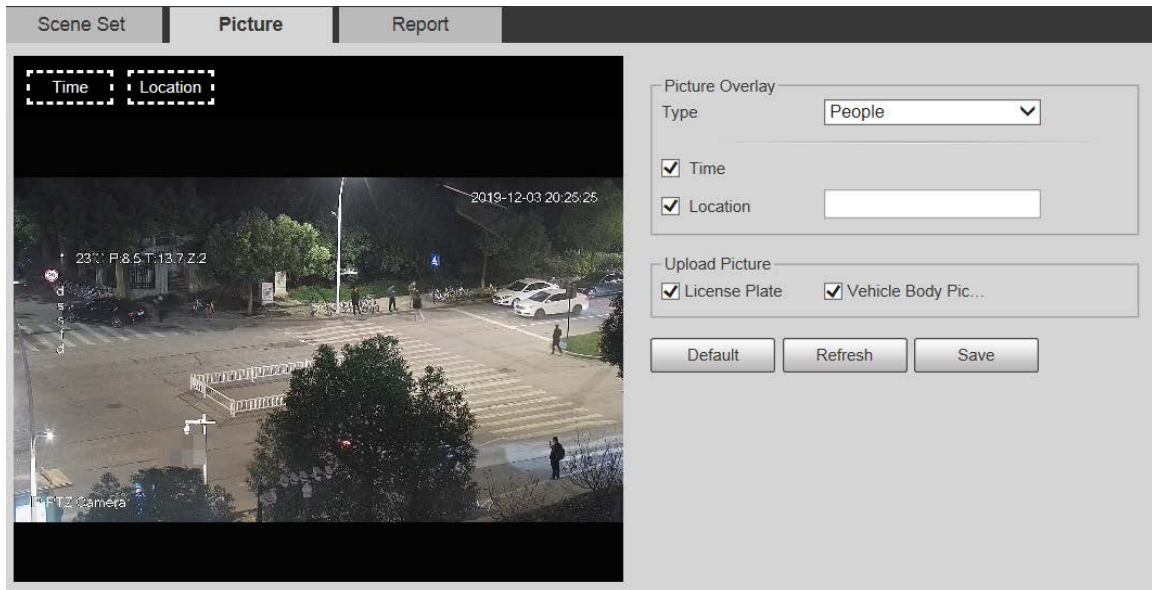

Si selecciona **Ubicación**, debe ingresar manualmente la ubicación del dispositivo.

Paso 4 Hacer clic **Ahorrar**.

5.5.10.3 Informe

Puede ver la cantidad de vehículos, no vehículos y personas en la escena durante el período seleccionado.

Paso 1 Seleccione **Ajuste>Evento>Metadatos de vídeo>Reporte**. los **Reportese** muestra la interfaz. Selecciona el **Tipo de informe**.

Paso 2

Paso 3 Seleccione la hora de inicio y la hora de finalización para buscar informes.

Paso 4 Seleccione **Tipo de estadísticas de flujo de tráfico**. Hacer clic **Búsqueda** para

Paso 5 generar informes.

Figura 5-127 Informe de metadatos de video

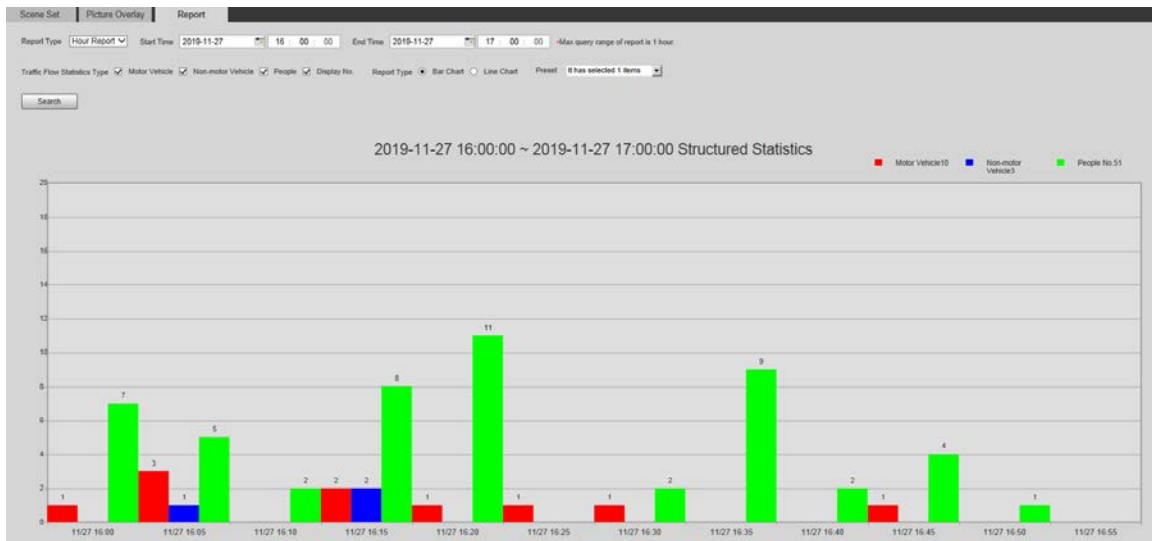

5.5.11 Alarma

Paso 1 Seleccione **Ajuste>Evento>Alarma**.

Figura 5-128 Alarma

Alarm

Enable

Relay-in: Alarm1 ▼

Period: Setting

Anti-Dither: 0 s (0~100) Sensor Type: NO ▼

Record

Record Delay: 10 s (10~300)

Relay-out: 1 2

Alarm Delay: 10 s (10~300)

Send Email

PTZ

Snapshot

Default
Refresh
Save

Paso 2 Configure los parámetros según sea necesario.

Tabla 5-41 Descripción del parámetro de configuración de alarma

Parámetro	Descripción
Habilitar	Selecciona el Habilitar casilla de verificación y, a continuación, se habilita el enlace de alarma.
retransmisión	Seleccione la entrada de alarma y hay 7 entradas de alarma disponibles.
Tipo de sensor	Hay dos tipos: NO (normalmente abierto) y CAROLINA DEL NORTE (normalmente cerrado). Cambia desde NO a CAROLINA DEL NORTE y se habilitará el evento de alarma. Cambia desde CAROLINA DEL NORTE a NO y el evento de alarma se desactivará.

Para otros parámetros, consulte "5.5.1.1 Detección de movimiento".

Paso 3 Hacer clic **Ahorrar**.

5.5.12 Anormalidad

La anormalidad incluye 7 eventos de alarma: **Sin tarjeta SD**, **Advertencia de capacidad**, **Error de tarjeta SD**, **Desconexión**, **Conflicto de IP**, **Acceso ilegal**, y **Excepción de seguridad**.

5.5.12.1 Tarjeta SD

En caso de una excepción de la tarjeta SD, se activará una alarma.

Paso 1 Seleccione **Ajuste** > **Evento** > **Anomalía** > **Tarjeta SD**.

Figura 5-129 Sin tarjeta SD

Figura 5-130 Error de tarjeta SD

Figura 5-131 Advertencia de capacidad

Paso 2 Configure los parámetros según sea necesario.

Tabla 5-42 Descripción del parámetro de excepción de la tarjeta SD

Parámetro	Descripción
Habilitar	Seleccione la casilla de verificación para habilitar esta función.
Límite de capacidad	Configure el porcentaje de espacio libre, y si el espacio libre en la tarjeta SD es menor que el porcentaje definido, se activa una alarma.

Para otros parámetros, consulte "5.4.1.1 Detección de movimiento".

Paso 3 Hacer clic **Ahorrar**.

5.5.12.2 Excepción de red

En caso de una excepción de red, se activará una alarma.

Paso 1 Seleccione **Ajuste>Evento>Anomalía>La red**.

Figura 5-132 Desconexión

SD Card	Network	Illegal Access	Security Exception
Event Type	Disconnection		
<input checked="" type="checkbox"/> Enable			
<input type="checkbox"/> Record			
Record Delay	10 s (10~300)		
<input type="checkbox"/> Relay-out	1 2		
Alarm Delay	10 s (10~300)		
Default		Refresh	Save

Figura 5-133 Conflicto de IP

SD Card	Network	Illegal Access	Security Exception
Event Type	IP Conflict		
<input checked="" type="checkbox"/> Enable			
<input type="checkbox"/> Record			
Record Delay	10 s (10~300)		
<input type="checkbox"/> Relay-out	1 2		
Alarm Delay	10 s (10~300)		
Default		Refresh	Save

Paso 2 Configure los parámetros según sea necesario.

Tabla 5-43 Descripción del parámetro de excepción de red

Parámetro	Descripción
Habilitar	Seleccione la casilla de verificación para habilitar esta función.

Para otros parámetros, consulte "5.5.1.1 Detección de movimiento".

Paso 3 Hacer clic **Ahorrar**.

5.5.12.3 Acceso ilegal

La alarma de acceso ilegal se activa cuando la contraseña de inicio de sesión se ha ingresado incorrectamente por más de las veces que configuró.

Paso 1 Seleccione **Ajuste>Evento>Anomalía>Acceso ilegal**.

Figura 5-134 Acceso ilegal

Paso 2 Configure los parámetros según sea necesario.

Tabla 5-44 Descripción del parámetro de acceso ilegal

Parámetro	Descripción
Habilitar	Seleccione la casilla de verificación para configurar la alarma de acceso ilegal.
Error de inicio de sesión	Después de ingresar una contraseña incorrecta para los tiempos establecidos, se activará la alarma por acceso ilegal y la cuenta se bloqueará.

Para otros parámetros, consulte "5.5.1.1 Detección de movimiento".

Paso 3 Hacer clic **Ahorrar**.

5.5.12.4 Excepción de seguridad

Cuando ocurre un evento que afecta la seguridad del Dispositivo, se activará una alarma de excepción de seguridad.

Paso 1 Seleccione **Ajuste>Evento>Anomalía>Excepcion de seguridad**.

Figura 5-135 Excepción de seguridad

Paso 2 Configure cada parámetro según sea necesario.

Para obtener más información, consulte "5.5.1.1 Detección de movimiento".

Paso 3 Hacer clic **Ahorrar**.

5.5.12.5 Excepción de batería

Cuando se detecta sobretemperatura de la batería, se realizan acciones de enlace de alarma. **Paso 1**

Seleccione **Ajuste>Evento>Anomalía>Excepción de batería**.

Figura 5-136 Excepción de batería

Paso 2 Selecciona el **Habilitar** casilla de verificación para habilitar la detección de excepción de batería.

Paso 3 Establecer acciones de vinculación de alarmas.

Paso 4 Hacer clic **Ahorrar**.

5.6 Almacenamiento

5.6.1 Horario

Antes de configurar el horario, asegúrese de que el **Modo de grabaciones** **Auto** en **Control de registros**.

Si el **Modo de grabaciones** **Apagado**, el dispositivo no grabará ni tomará instantáneas de acuerdo con el cronograma.

5.6.1.1 Registro

Paso 1 Seleccione **Ajuste** > **Almacenamiento** > **Calendario** > **Registro**.

Figura 5-137 Registro

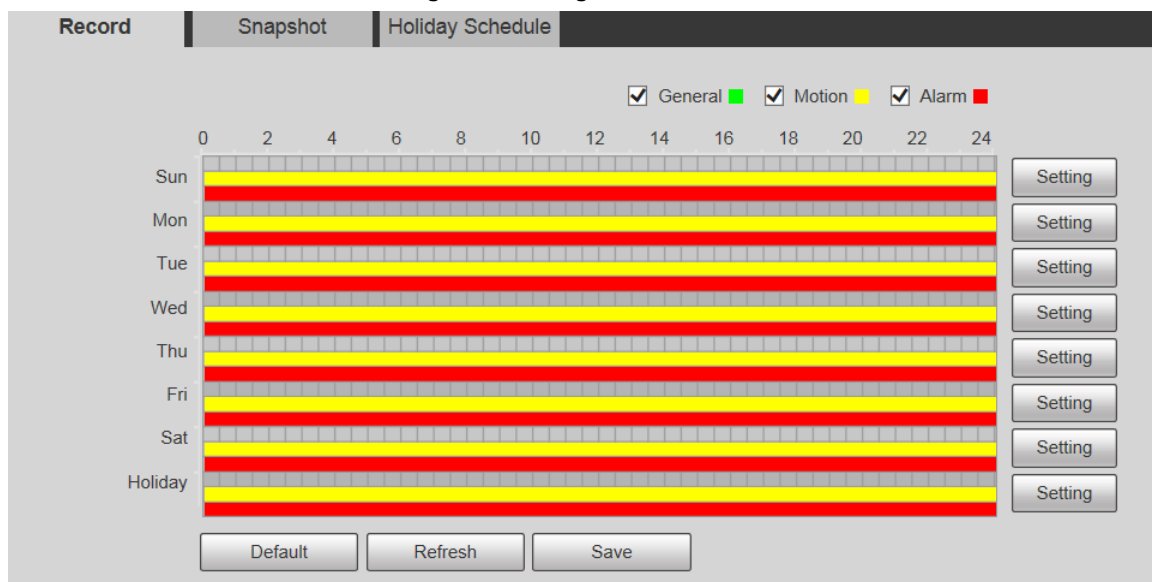

Paso 2 Seleccione el día de grabación de lunes a domingo. Hacer clic **Ajuste** a la derecha, y el **Ajuste** se muestra la interfaz.

- Establezca el período de grabación según sea necesario. Puede configurar hasta seis períodos para un día.
- Puede seleccionar 3 tipos de grabación: **General**, **Movimiento** y **Alarma**.

Para establecer el período de tiempo, también puede mantener presionado el botón izquierdo del mouse y arrastrarlo directamente sobre el **Registro** interfaz.

Figura 5-138 Configuración del programa de grabación

Paso 3 Hacer clic **Ahorrrar** para volver a la **Registro** interfaz.

En este momento, el gráfico de colores muestra visualmente el período definido.

- : Representa la grabación general.
- : Representa la grabación de detección de movimiento.
- : Representa grabación de alarma.

Figura 5-139 Configuración del programa de grabación completada

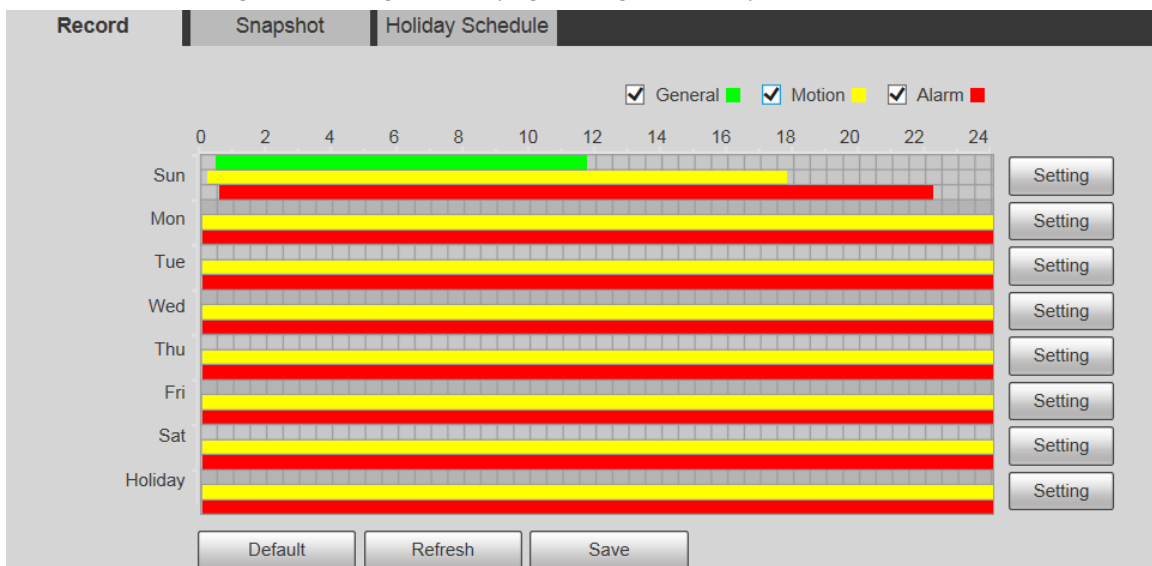

Paso 4 Sobre el **Registro** interfaz, haga clic **Ahorrrar**, y el **Guardar ¡Exitoso!** aparecerá un aviso, lo que significa que se ha establecido el programa de grabación.

5.6.1.2 Instantánea

Paso 1 Seleccione **Ajuste > Almacenamiento > Calendario > Instantánea**.

Figura 5-140 Instantánea

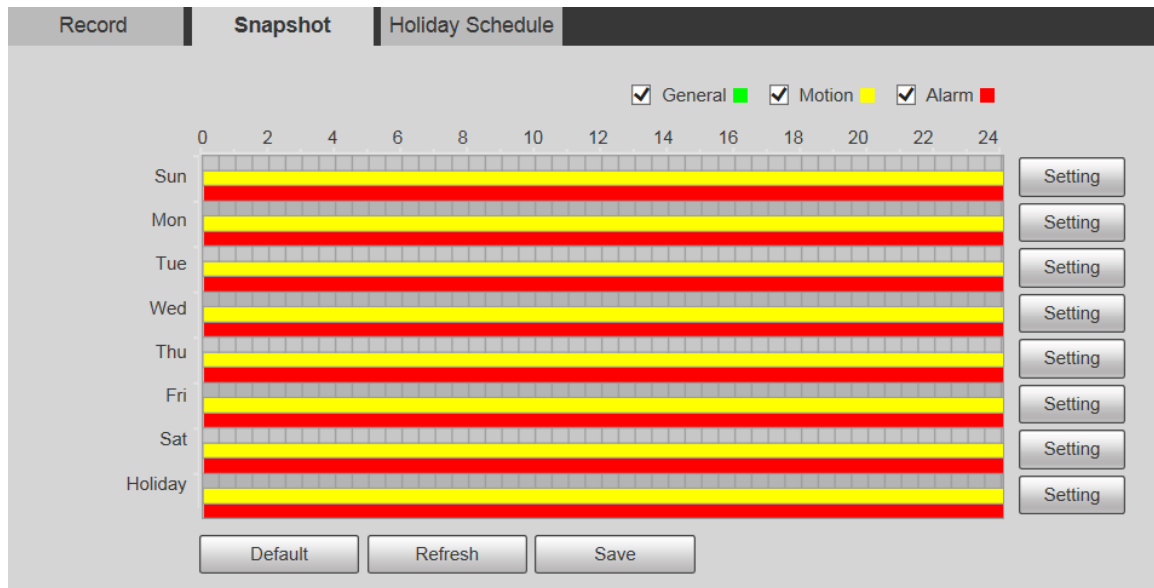

Paso 2 Establezca el cronograma de instantáneas.

Para más detalles, consulte [Paso 2](#) y [Paso 3](#) en "5.6.1.1 Registro".

Paso 3 Hacer clic **Ahorrar**, y el **Guardar ¡Exitoso!** aparecerá un aviso, lo que significa que se ha establecido el programa de instantáneas.

5.6.1.3 Calendario de vacaciones

Puede establecer fechas específicas como días festivos.

Paso 1 Seleccione **Ajuste>Almacenamiento>Calendario>Calendario de vacaciones**.

Figura 5-141 Calendario de vacaciones

Paso 2 Seleccione una fecha.

La fecha seleccionada será un día festivo y se mostrará en amarillo.

Paso 3 Seleccione **Registro Instantáneo** y luego haga clic en **Ahorrar**. los **Guardar ¡Exitoso!** se mostrará el aviso.

Paso 4 Sobre el **Registro Instantáneo** interfaz, haga clic **Ajustea** la derecha de **Fiesta**.

El método de ajuste es el mismo que el de lunes a domingo.

Paso 5 Establezca el período de un día para la **Fiesta**, y la grabación o la instantánea se tomarán de acuerdo con el período de vacaciones.

5.6.2 Instantánea por ubicación

El sistema puede tomar instantáneas cuando el dispositivo gira a ciertos ajustes preestablecidos.

Es necesario establecer preajustes de antemano.

Paso 1 Seleccione **Ajuste > Almacenamiento > Instantánea por ubicación**.

Figura 5-142 Instantánea por ubicación

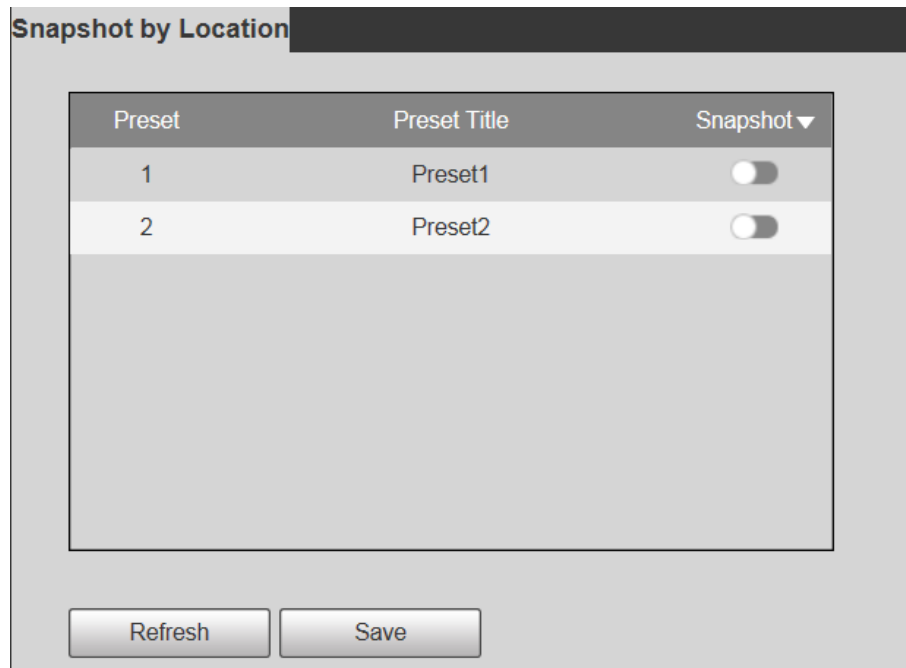

Paso 2

Selecciona ajustes preestablecidos.

● Habilitar instantánea por ubicación.

◇ Hacer clic  para habilitar la función para el preset correspondiente.

◇ Hacer clic  y luego seleccione **Todo habilitado** para habilitar la función para todos

Preajustes.

● Deshabilitar instantánea por ubicación.

◇ Hacer clic  para deshabilitar la función para el preset correspondiente.

◇ Hacer clic  y luego seleccione **Todo deshabilitado** para deshabilitar la función para todos

Preajustes.

Paso 3

Hacer clic **Ahorrar**.

5.6.3 Destino

5.6.3.1 Ruta

Configure la ruta de almacenamiento de grabaciones e instantáneas del dispositivo y seleccione la tarjeta SD local, FTP y NAS para el almacenamiento. Almacene grabaciones e instantáneas según el tipo de evento, correspondientes respectivamente a **General**, **Movimiento** y **Alarma** en el programa y luego seleccione el tipo correspondiente de grabaciones o instantáneas para el almacenamiento.

Paso 1 Seleccione **Ajuste**>**Almacenamiento**>**Destino**>**Sendero**.

Figura 5-143 Configuración de ruta

Record				Snapshot			
Event Type	Scheduled	Motion Detection	Alarm	Event Type	Scheduled	Motion Detection	Alarm
Local	<input checked="" type="checkbox"/>	<input checked="" type="checkbox"/>	<input checked="" type="checkbox"/>	Local	<input checked="" type="checkbox"/>	<input checked="" type="checkbox"/>	<input checked="" type="checkbox"/>
FTP	<input type="checkbox"/>	<input type="checkbox"/>	<input type="checkbox"/>	FTP	<input type="checkbox"/>	<input type="checkbox"/>	<input type="checkbox"/>
NAS	<input type="checkbox"/>	<input type="checkbox"/>	<input type="checkbox"/>	NAS	<input type="checkbox"/>	<input type="checkbox"/>	<input type="checkbox"/>

Default Refresh Save

Paso 2 Seleccione el tipo de evento y el método de almacenamiento correspondientes según sea necesario.

Tabla 5-45 Descripción del parámetro de ruta

Parámetro	Descripción
Tipo de evento	Seleccione Programado , Detección de movimiento o Alarma .
Local	Guarde grabaciones o instantáneas en la tarjeta SD.
FTP	Guarde grabaciones o instantáneas en el servidor FTP.
NAS	Guarde grabaciones o instantáneas en el servidor NAS.

Paso 3 Hacer clic **Ahorrar**.

5.6.3.2 FTP

La función FTP se puede habilitar solo cuando se selecciona como ruta de destino. Cuando la red está desconectada o no funciona, puede guardar grabaciones e instantáneas en la tarjeta SD usando

Emergencia (Local) función. Paso 1

Seleccione **Ajuste** > **Almacenamiento** > **Destino** > **FTP**.

Figura 5-144 Configuración de FTP

Path	Local	FTP	NAS
<input type="checkbox"/> Enable	SFTP(Recommended) ▼		
Server Address	0.0.0.0		
Port	22 (0~65535)		
Username	anonymity		
Password	●●●●●●●●●●●●●●●●		
Remote Directory	share		
<input type="checkbox"/> Emergency (Local)			
	test		
	Default Refresh Save		

Paso 2 Seleccione el **Habilitar** casilla de verificación, y la función FTP está habilitada.

● Puede haber riesgos si la función FTP está habilitada. Piense dos veces antes de habilitar el **función**.

● **SFTP** Se recomienda para garantizar la seguridad de la red.

Paso 3 Configure los parámetros según sea necesario.

Tabla 5-46 Descripción del parámetro FTP

Parámetro	Descripción
Dirección del servidor	La dirección IP del servidor FTP.
Puerto	El número de puerto del servidor FTP.
Nombre de usuario	El nombre de usuario para iniciar sesión en el servidor FTP.
Clave	La contraseña para iniciar sesión en el servidor FTP.
Directorio remoto	La ruta de destino en el servidor FTP.
Emergencia (Local)	Si habilita la función, en caso de excepción de almacenamiento FTP, las grabaciones y las instantáneas se almacenarán en la tarjeta SD local.

Paso 4 Hacer clic **prueba** para verificar el nombre de usuario y la contraseña, y probar si el FTP está conectado al dispositivo.

Paso 5 Hacer clic **Ahorrar**.

5.6.3.3 Locales

La información de la tarjeta SD se muestra en la lista de almacenamiento local. Puede configurarlo como solo lectura o lectura y escritura. También puede intercambiar en caliente o actualizarlo.

Algunos dispositivos admiten tarjetas SD duales. Para tales dispositivos, la primera tarjeta SD insertada se llama Disco local 1 y la tarjeta SD insertada más tarde se llama Disco local 2.

- Si no hay grabaciones en ambas tarjetas, la grabación se guardará en el disco local 1 y luego se guardará en el disco local. Disco 2 cuando el Disco 1 está lleno.
- Si hay grabaciones en ambas tarjetas, la grabación se guardará en la tarjeta con la última grabaciones, y luego se guardan en la otra tarjeta cuando esta tarjeta está llena.

Paso 1 Seleccione **Ajuste>Almacenamiento>Destino>Local**.

Figura 5-145 Almacenamiento local

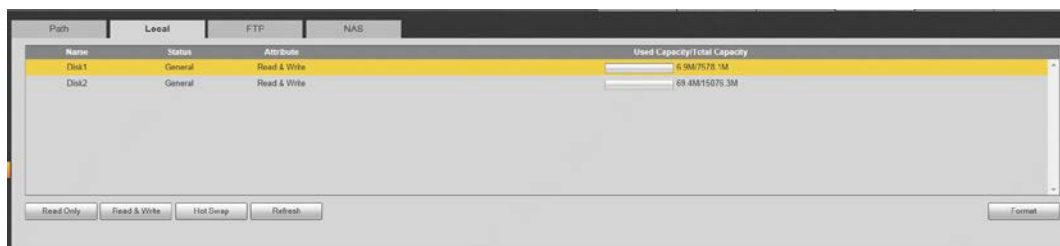

Paso 2 Seleccione la tarjeta SD que desea configurar y luego realice las siguientes operaciones según sea necesario.

- Hacer clic **Solo lectura** para configurar la tarjeta SD para que sea de solo lectura.
- Hacer clic **Leer escribir** para configurar la tarjeta SD para lectura y escritura.
- Hacer clic **Intercambio en caliente** para quitar o insertar la tarjeta SD cuando la cámara está funcionando.
- Hacer clic **Formato** para formatear la tarjeta SD.

Después de formatear la tarjeta SD, se borrarán todos los datos que contenga. Ser cauteloso.

5.6.3.4 NAS

Esta función solo se puede habilitar cuando se selecciona NAS como ruta de destino. Seleccione NAS para almacenar archivos en el servidor NAS.

Paso 1 Seleccione **Ajuste>Almacenamiento>Destino>NAS**.

Figura 5-146 Configuración de NAS

Paso 2 Configure los parámetros según sea necesario.

Tabla 5-47 Descripción de parámetros NAS

Parámetro	Descripción
Habilitar	Seleccione la casilla de verificación para habilitar la función NAS. Seleccione NFS o PYME función.  Puede haber riesgos si NFS o PYME está habilitado. Piense dos veces antes de habilitar la función.
Dirección del servidor	La dirección IP del servidor NAS.
Directorio remoto	La ruta de destino en el servidor NAS.

Paso 3 Hacer clic **Ahorrar**.

5.6.4 Control de registros

Paso 1 Seleccione **Ajuste>Almacenamiento>Control de registros**.

Figura 5-147 Control de grabación

Record Control

Pack Duration Min. (1~120)

Pre-event Record s (0~5)

Disk Full ▼

Record Mode Auto Manual Off

Record Stream ▼

Default
Refresh
Save

Paso 2 Configure los parámetros según sea necesario.

Tabla 5-48 Descripción del parámetro de control de registro

Parámetro	Descripción
Duración del paquete	Establezca la duración del paquete de cada archivo de grabación. Son 30 minutos por defecto.
Registro previo al evento	<p>Configure el tiempo de pregrabación. Por ejemplo, si ingresa 5, cuando se activa una alarma, el sistema lee la grabación de los primeros 5 segundos en la memoria y luego la registra en un archivo.</p>  <p>Si se produce una grabación de alarma o detección de movimiento, si no hubo grabación antes, los datos de video dentro de los N segundos antes de que comience la grabación también se grabarán en el archivo de video.</p>
Disco lleno	<p>Puedes elegir Deténgase o Sobrescribir.</p> <ul style="list-style-type: none"> ● Deténgase: El sistema deja de grabar cuando el disco está lleno. ● Sobrescribir: El sistema sobrescribe los archivos más antiguos y sigue grabando cuando el disco está lleno.  <p>Los datos se sobrescribirán si el disco está lleno. Haga una copia de seguridad del archivo a tiempo según sea necesario.</p>
Modo de grabación	Puedes elegir Auto , Manual o Apagado . Seleccione Manual modo para comenzar a grabar inmediatamente, y seleccione Auto modo para grabar dentro del horario.
Grabar flujo	Seleccione Convencional o Sub corriente .

Paso 3 Hacer clic **Ahorrar**.

5.7 Gestión del sistema

5.7.1 Configuración del dispositivo

5.7.1.1 Generalidades

Paso 1 Seleccione **Ajuste>Sistema>General>General**.

Figura 5-148 Configuración general

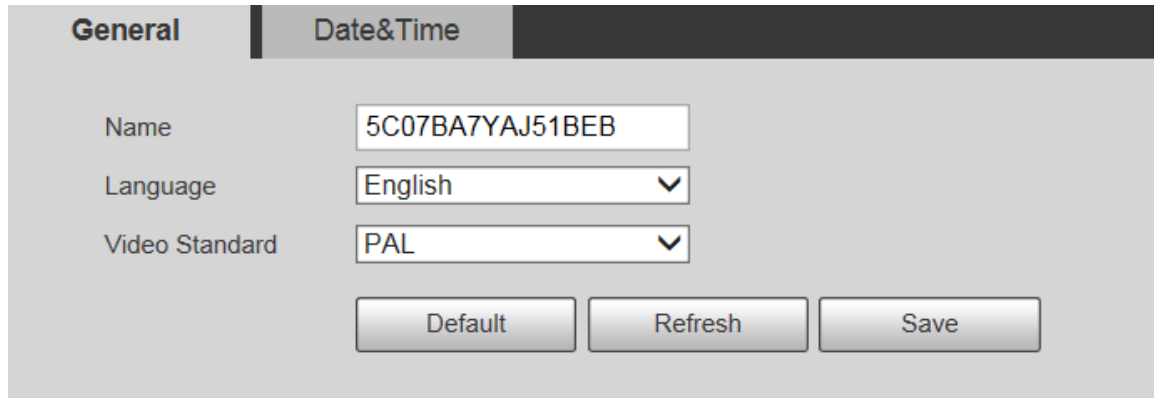

Paso 2 Configure los parámetros según sea necesario.

Tabla 5-49 Descripción del parámetro de configuración general

Parámetro	Descripción
Nombre	Configure el nombre del dispositivo.  Diferentes dispositivos tienen diferentes nombres.
Idioma	Seleccione el idioma que se mostrará.
Estándar de vídeo	Seleccione el estándar de video de CAMARADA y NTSC .

Paso 3 Hacer clic **Ahorrar**.

5.7.1.2 Fecha y hora

Paso 1 Seleccione **Ajuste>Sistema>General>Fecha y hora**.

Figura 5-149 Fecha y hora

General

Date& Time

Date Format ▼
 YYYY-MM-DD

Time Format ▼
 24-Hour

Time Zone ▼
 (UTC+06:00) Astana

Current Time 📅 2020-02-27 🕒 09 : 15 : 10 Sync PC

DST

DST Type Date Week

Start Time ▼ Jan ▼ 1 ▼ 00 : 00 : 00

End Time ▼ Jan ▼ 2 ▼ 00 : 00 : 00

NTP

Server 📄 clock.isc.org

Port 📄 123

Interval 📄 10 Min. (0~30)

Default
Refresh
Save

Paso 2 Configurar los parámetros según sea necesario.

Tabla 5-50 Descripción del parámetro de fecha y hora

Parámetro	Descripción
Formato de fecha	Seleccione el formato de fecha. Hay tres formatos disponibles: AAAA-MM-DD , MM-DD-AAAA y DD-MM-AAAA .
Formato de tiempo	Seleccione el formato de hora. Hay dos formatos disponibles: 24 horas y 12 horas .
Zona horaria	Configure la zona horaria local.
Tiempo actual	La hora actual del dispositivo.
horario de verano	Selecciona el Hora de inicio y Hora de finalización de DST en el Fecha formato o Semana formato.
NTP	Selecciona el NTP casilla de verificación para habilitar la función de sincronización de tiempo de red.
Servidor	Configure la dirección del servidor horario. Configure la función de temporización de red del servidor NTP y la hora del dispositivo se sincronizará con la hora del servidor.
Puerto	Configure el número de puerto del servidor horario.
Intervalo	Configure el intervalo de sincronización del dispositivo y el servidor de tiempo.

Paso 3 Hacer clic **Ahorrar**.

5.7.1.3 Configuración de apagado de pantalla

La función está disponible en modelos selectos.

Puede configurar el tiempo de apagado de la pantalla del dispositivo.

Paso 1 Seleccione **Ajuste>Sistema>General>Configuración de apagado de pantalla**.

Figura 5-150 Configuración de apagado de pantalla

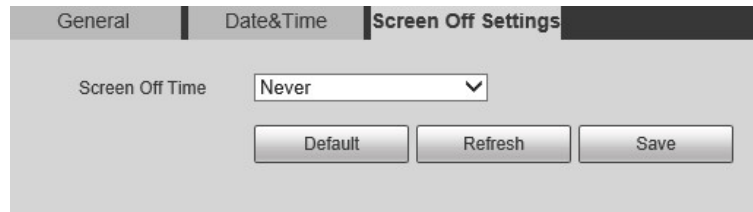

Paso 2 Establezca el tiempo de apagado de la pantalla.

- **Nunca:** La pantalla nunca se apaga.
- **Disfraz:** personaliza el tiempo de apagado de la pantalla.

Paso 3 Hacer clic **Ahorrar**.

5.7.2 Configuración de la cuenta

5.7.2.1 Cuenta

La gestión de usuarios solo está disponible para usuarios administradores.

- Para **Nombre de usuario** y **Nombre del grupo**, la longitud máxima es de 15 caracteres. El nombre de usuario solo puede constar de números, letras, subrayados, puntos y @; El nombre del grupo solo puede constar de números, letras y subrayados.
- La contraseña debe constar de 8 a 32 caracteres que no estén en blanco y contener al menos dos tipos de caracteres entre mayúsculas, minúsculas, números y caracteres especiales (excluyendo ' " ; : &). La contraseña de confirmación deberá ser la misma que la nueva contraseña Establezca una contraseña de alta seguridad de acuerdo con la solicitud de seguridad de la contraseña.
- El número de usuarios y grupos es 19 y 8 respectivamente por defecto.
- La gestión de usuarios adopta un método de dos niveles de grupo y usuario. No se pueden duplicar los nombres de los grupos ni los nombres de los usuarios, y un usuario solo puede pertenecer a un grupo.
- Los usuarios actualmente conectados no pueden modificar sus propios permisos.
- El usuario es administrador por defecto. los **administración** la cuenta se define como un usuario con privilegios elevados.

5.7.2.1.1 Nombre de usuario

Seleccione **Ajuste>Sistema>Cuenta>Cuenta>Nombre de usuario** y puede habilitar el inicio de sesión anónimo, agregar usuarios, eliminar usuarios, modificar contraseñas de usuarios y realizar otras operaciones.

Figura 5-151 Interfaz de cuenta

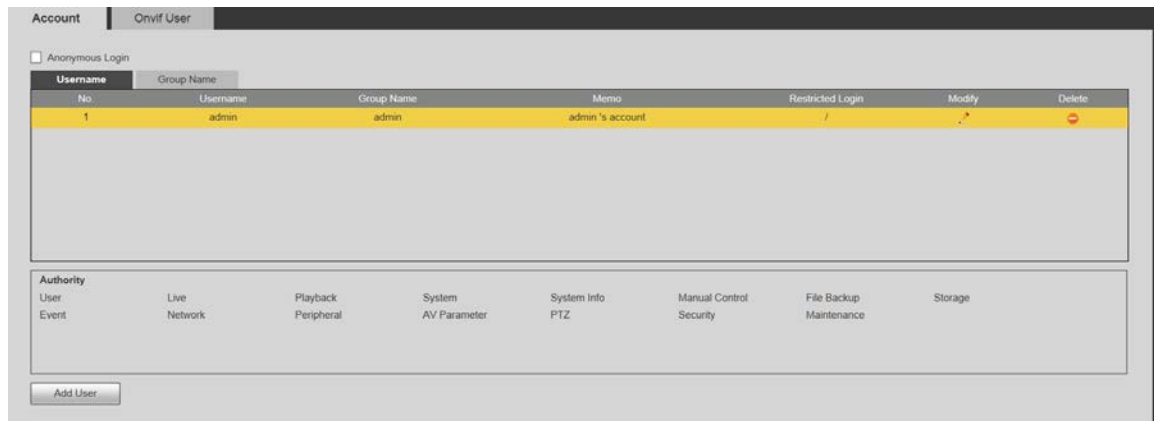

No hay permiso disponible para la información de la versión y otros botones excepto **retransmisión, Marca, y Control de limpiaparabrisa** sobre el **Vivir** interfaz por el momento.

Inicio de sesión anónimo

Selecciona el **Inicio de sesión anónimo** marque la casilla y puede iniciar sesión en el dispositivo de forma anónima sin nombre de usuario y contraseña después de ingresar la IP. Los usuarios anónimos solo tienen permiso de vista previa en la lista de permisos. En el inicio de sesión anónimo, haga clic en **Cerrar sesión** para iniciar sesión en el Dispositivo utilizando otros nombres de usuario.

Después **Inicio de sesión anónimo** está habilitado, el usuario puede ver datos de audio y video sin autenticación. Piense dos veces antes de habilitar la función.

Adición de usuarios

Agregue usuarios en el grupo y establezca permisos.

Como usuario predeterminado con la autoridad más alta, el administrador no se puede eliminar.

Paso 1 Hacer clic **Agregar usuario**.

Figura 5-152 Agregar usuarios

Paso 2 Ingresar **Nombre de usuario** y **Clave**, confirmar contraseña, seleccionar **Nombre del grupo** y luego agregue **Memorándum**.

Paso 3 Establecer **Permiso de operación** y **Inicio de sesión restringido**.

- Permiso de operación: haga clic en **Permiso de operación** y luego seleccione el permiso de operación del usuario según sea necesario.
- Inicio de sesión restringido: **Haga clic en Inicio de sesión restringido** y se muestra la interfaz que se muestra en la Figura 5-153. Puede controlar el inicio de sesión en el dispositivo configurando el **Dirección IP**, **Período de validez** y **Intervalo de tiempo**.

- Una vez que se selecciona el grupo según sea necesario, el permiso de usuario solo puede ser un subconjunto del grupo, y no puede exceder sus atributos de permiso.
- Se recomienda otorgar menos permisos a los usuarios generales que a los usuarios avanzados.

Figura 5-153 Inicio de sesión restringido

Add User

Username **Must**

Password

The minimum pass phrase length is 8 characters

Weak Medium Strong

Confirm Password

Group Name ▼

Memo

Operation Permission **Restricted Login**

IP Address

IPv4 IP Address

Validity Period

Begin Time

End Time

Time Range

	0	2	4	6	8	10	12	14	16	18	20	22	24	
Sun	[Green bar]													Setting
Mon	[Green bar]													Setting
Tue	[Green bar]													Setting
Wed	[Green bar]													Setting
Thu	[Green bar]													Setting
Fri	[Green bar]													Setting
Sat	[Green bar]													Setting

Save Cancel

Paso 4 Hacer clic **Ahorrar**.

Modificación de usuarios

Paso 1 Hacer clic  correspondiente al usuario que desea modificar.

Figura 5-154 Modificar usuarios

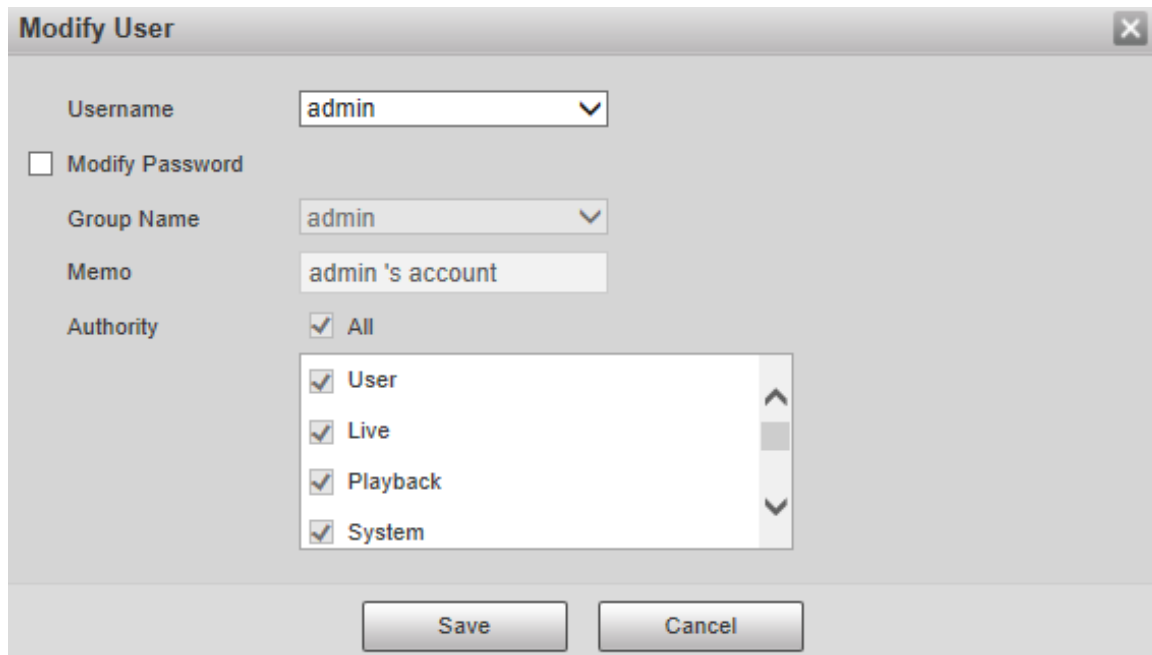

Paso 2 Modifique la información del usuario según sea necesario.

Paso 3 Hacer clic **Ahorrar**.

Modificar contraseña

Paso 1 Seleccione el **Modificar la contraseña** casilla de verificación

Paso 2 Ingrese la contraseña anterior y la contraseña nueva, y confirme la contraseña. Hacer clic

Paso 3 **Ahorrar**.

Eliminación de usuarios

Hacer clic  correspondiente al usuario que se va a eliminar, y el usuario se puede eliminar.

Los usuarios/grupos de usuarios no se pueden recuperar después de la eliminación. Piense dos veces antes de realizar la operación.

5.7.2.1.2 Nombre del grupo

Seleccione **Ajuste>Sistema>Cuenta>Cuenta>Nombre del grupo** y puede agregar grupos, eliminar grupos, modificar contraseñas de grupos y realizar otras operaciones.

Figura 5-155 Configuración del grupo de usuarios

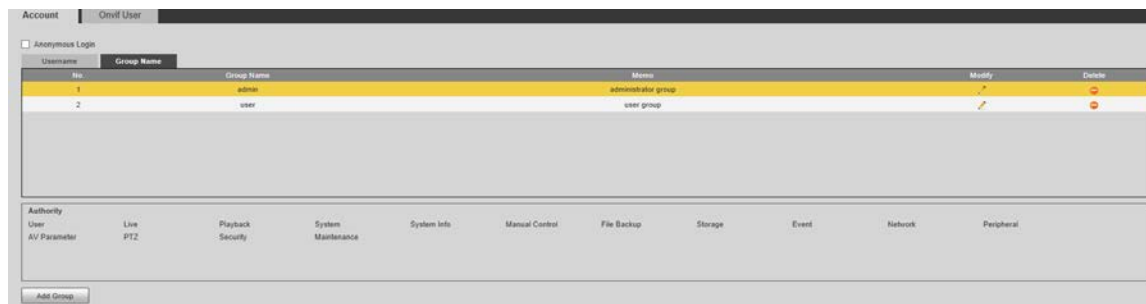

Configuración del grupo de usuarios

Las autoridades predeterminadas del grupo Admin incluyen en vivo, reproducción, almacenamiento, copia de seguridad de archivos, usuario, sistema, información del sistema, control manual, mantenimiento, periféricos, PTZ, seguridad, red, evento y parámetros AV; las autoridades predeterminadas del grupo de usuarios incluyen en vivo y reproducción.

Tabla 5-51 Descripción de los parámetros del grupo de usuarios

Autoridad de grupo	Administración	Usuario	Funciones
Usuario	SÍ	N / A	Agregar, eliminar y verificar usuarios/grupos de usuarios.
Vivir	SÍ	SÍ	Vista de transmisión en tiempo real.
Reproducción	SÍ	SÍ	Vista de reproducción.
Sistema	SÍ	N / A	Configuración de la hora del sistema y más.
Información del sistema	SÍ	N / A	Información de versión, registros del sistema y más.
Control manual	SÍ	N / A	Configuración de PTZ.
Copia de seguridad de archivos	SÍ	N / A	Copia de seguridad de archivos.
Almacenamiento	SÍ	N / A	Configuración de puntos de almacenamiento, configuración de tiempo de grabación de instantáneas, configuración de SFTP y más.
Evento	SÍ	N / A	Configuración de detección de video, configuración de detección de audio, configuración de alarma y más.
La red	SÍ	N / A	Configuración de IP, configuración de SMTP, configuración de SNMP, configuración de punto de acceso AP y más.
Periférico	SÍ	N / A	Ajustes de luz externa, limpiaparabrisas y puerto serie.
Parámetro AV	SÍ	N / A	Configuración de propiedades de la cámara, configuración de audio y video y más.
PTZ	SÍ	N / A	Configuraciones predeterminadas, configuraciones de recorridos y más.
Seguridad	SÍ	N / A	Configuración de HTTPS, configuración de RTSP sobre TLS y más.
Mantenimiento	SÍ	N / A	Configuraciones de mantenimiento automático y más.

- Cualquier usuario en el **Administración** grupo tiene **Usuario** autoridad para modificar la autoridad del grupo. los **Usuario** el grupo hace no tiene esta autoridad.
- Las funciones del dispositivo corresponden al control de autoridad respectivamente. Solo usuario con la autoridad especificada puede usar la función correspondiente; la **Administración** grupo tiene todas las autoridades.

Agregar grupos

Para operaciones específicas, consulte "5.7.2.1.1 Nombre de usuario".

Modificación de grupos

Para operaciones específicas, consulte "5.7.2.1.1 Nombre de usuario".

Eliminación de grupos

Para operaciones específicas, consulte "5.7.2.1.1 Nombre de usuario".

5.7.2.2 Usuario Onvif

En la interfaz web, puede agregar usuarios ONVIF o modificar usuarios existentes.

Procedimiento

Paso 1 Seleccione **Ajuste>Sistema>Cuenta>Usuario Onvif**.

Figura 5-156 Usuario de Onvif

Paso 2 Hacer clic **Agregar usuario**.

Figura 5-157 Agregar usuarios

Paso 3 Configure el nombre de usuario y la contraseña, confirme la contraseña y luego seleccione el nombre del grupo. Hacer

Paso 4 clic **Ahorrar**.

Operaciones relacionadas

- Hacer clic  para modificar la información del usuario.
- Hacer clic  para eliminar usuarios.

5.7.3 Seguridad

5.7.3.1 Autenticación RTSP

Configure el método de autenticación para el flujo de medios.

Paso 1 Seleccione **Ajuste>Sistema>La seguridad>Autenticación RTSP**.

Figura 5-158 Autenticación RTSP

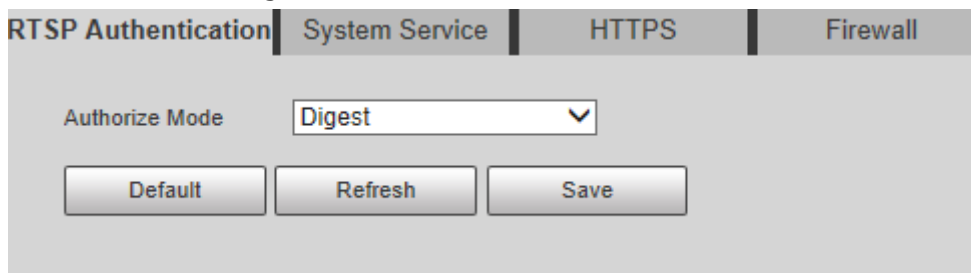

Paso 2 Seleccione el **Modo de autorización**.

Puede seleccionar de **Digerir**, **Básico** y **Ninguna**. Está **Digerir** por defecto.

- Hacer clic **Defecto**, y **Digerir** se selecciona automáticamente.
- Seleccione **Ninguna** "El modo de no autenticación puede tener riesgos. ¿Está seguro de habilitarlo?" se mostrará el aviso. Piense dos veces antes de seleccionar el modo.
- Seleccione **Básico** "El modo de autenticación básico puede tener riesgos. ¿Está seguro de habilitarlo?" aparecerá el mensaje. Piénselo dos veces antes de seleccionar el modo.

5.7.3.2 Servicio del sistema

Puede configurar el servicio del sistema para garantizar la seguridad del sistema.

Paso 1 Seleccione **Ajuste>Sistema>La seguridad>Servicio del sistema**.

Figura 5-159 Servicio del sistema

Paso 2 Configurar los parámetros de servicio del sistema.

Tabla 5-52 Descripción del parámetro de servicio del sistema

Función	Descripción
SSH	Puede habilitar la autenticación SSH para realizar la gestión de seguridad. La función está deshabilitada por defecto.  Se recomienda deshabilitar SSH. Si esta función está habilitada, puede haber riesgos de seguridad.
Multidifusión/Difusión Búsqueda	Habilite esta función, y cuando varios usuarios estén viendo la pantalla de monitoreo simultáneamente a través de la red, podrán encontrar el dispositivo a través del protocolo de multidifusión/difusión.  Se recomienda deshabilitar la función de búsqueda de multidifusión/emisión. Si esta función está habilitada, puede haber riesgos de seguridad.
Restablecimiento de contraseña	Puedes habilitar Restablecimiento de contraseña para realizar la gestión de la seguridad. La función está habilitada por defecto.  Si la función está deshabilitada, solo puede restablecer la contraseña después de restaurar el dispositivo a los valores predeterminados de fábrica presionando el botón Restablecer en el dispositivo.
Servicio CGI	Puede acceder al Dispositivo a través de este protocolo. La función está habilitada por defecto.  Se recomienda desactivar la función. Si esta función está habilitada, puede haber riesgos de seguridad.

Función	Descripción
Servicio Onvif	Puede acceder al Dispositivo a través de este protocolo. La función está habilitada por defecto.  Se recomienda desactivar la función. Si esta función está habilitada, puede haber riesgos de seguridad.
Audio y video Transmisión Cifrado	Habilite esta función para cifrar el flujo transmitido a través del protocolo privado.  <ul style="list-style-type: none"> ● Asegúrese de que los dispositivos compatibles o el software admitan la función de descifrado de video. ● Se recomienda habilitar la función. Si la función está deshabilitada, puede haber riesgo de fuga de datos.
Empuje móvil	Empuje la instantánea de alarma activada por el dispositivo al teléfono móvil. La función está habilitada por defecto.  Se recomienda desactivar la función. Si esta función está habilitada, puede haber riesgos de seguridad.
Protocolo privado modo de autenticación	Puedes elegir modo de seguridad y Modo compatible . Se recomienda el modo de seguridad. Si selecciona el modo de compatibilidad, puede haber riesgos de seguridad.

Paso 3 Hacer clic **Ahorrar**.

5.7.3.3 HTTPS

Se recomienda habilitar el servicio HTTPS. Si el servicio está deshabilitado, puede haber riesgo de datos fuga.

Cree un certificado o cargue un certificado firmado y luego podrá iniciar sesión a través de HTTPS con su PC. HTTPS puede garantizar la seguridad de los datos y proteger la información del usuario y la seguridad del dispositivo con tecnología confiable y estable.

Paso 1 Crear certificado o cargar el certificado firmado.

- Si selecciona **Crear certificado**, consulte los siguientes pasos.

1) Seleccionar **Ajuste>Sistema>La seguridad>HTTPS**.

Figura 5-160 HTTPS (1)

RTSP Authentication | System Service | **HTTPS** | Firewall

Enable HTTPS

Protocol Version

Enable TLSv1.0

Create Certificate

Create

Request Created

Request Created Delete Install Download

Install Signed Certificate

Certificate Path Browse...

Certificate Key Path Browse... Upload

Certificate Installed

Certificate Installed Delete

Attribute

Refresh Save

2) Haga clic **Crear**.

los **HTTPS** se muestra el cuadro de diálogo.

Figura 5-161 HTTPS (2)

HTTPS [X]

Region *e.g. CN

IP or Domain name *

Validity Period Day*Range :1-5000

Province

Location

Organization

Organization Unit

Email

Create Cancel

3) Ingrese la información requerida y luego haga clic en **Crear**.

La IP o nombre de dominio ingresado debe ser la misma que la IP o nombre de dominio del Dispositivo.

4) Haga clic **Instalar** para instalar el certificado en el dispositivo.

Figura 5-162 Instalación de certificado

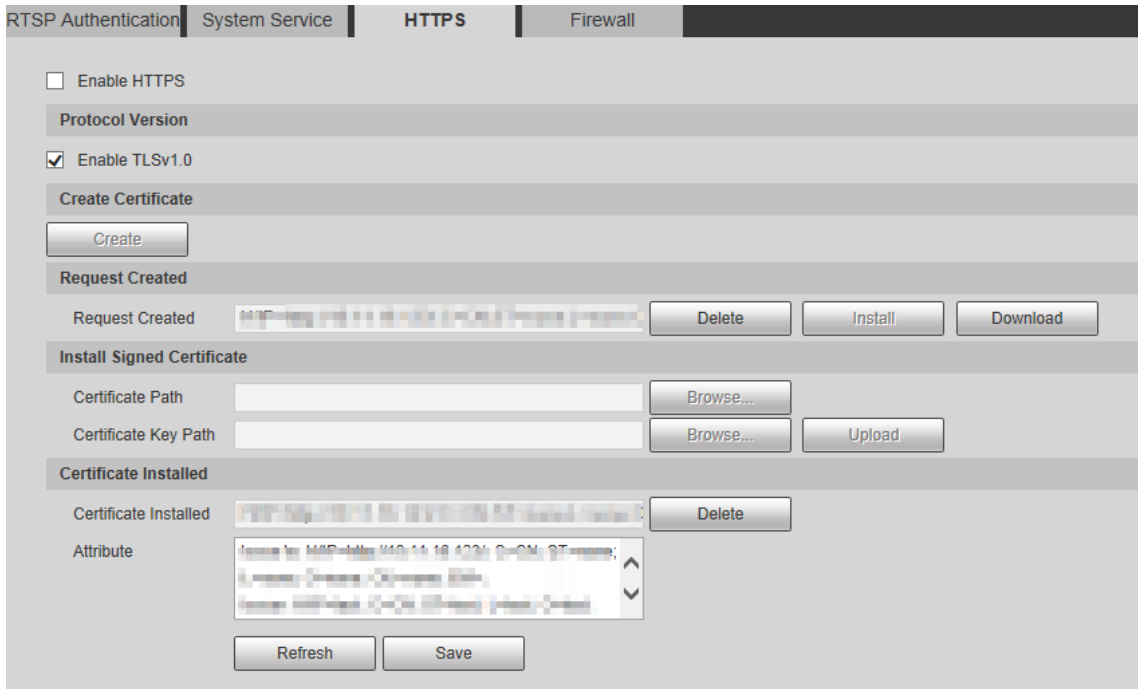

5) Haga clic **Descargar** para descargar el certificado raíz. los

Guardar como se muestra el cuadro de diálogo.

Figura 5-163 Descargar certificado raíz

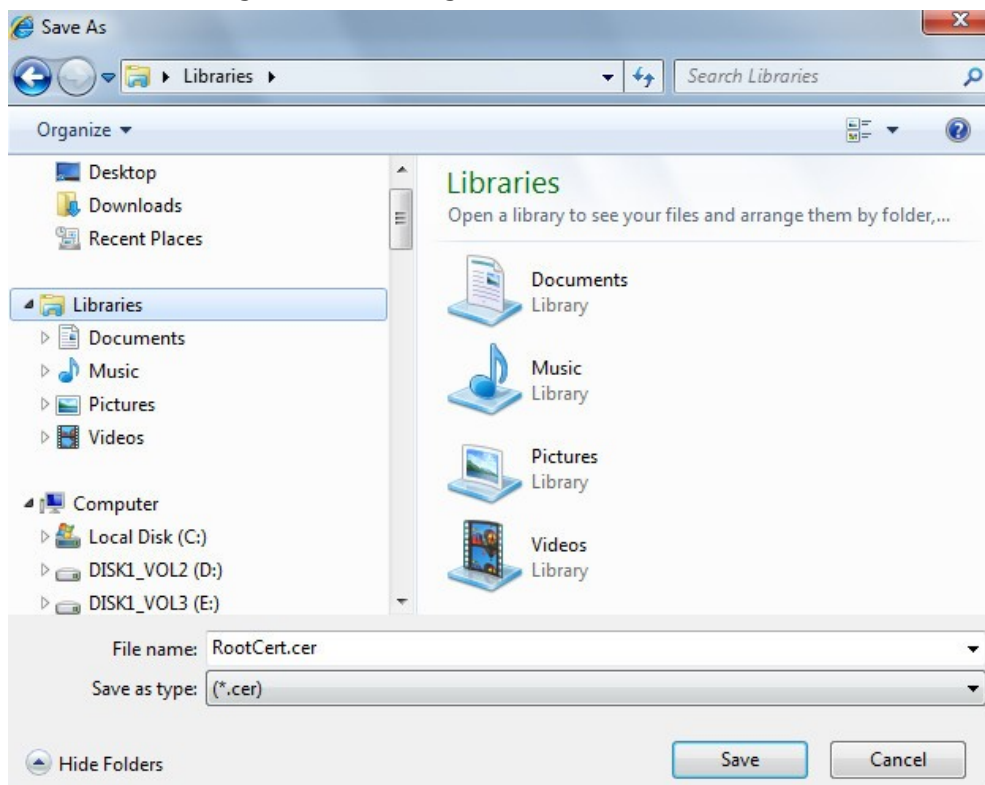

6) Seleccione la ruta de almacenamiento y luego haga clic en **Ahorrar**.

- 7) Haga doble clic en el **RootCert.cer** icono.
 los **Certificadose** muestra la interfaz.

Figura 5-164 Información del certificado

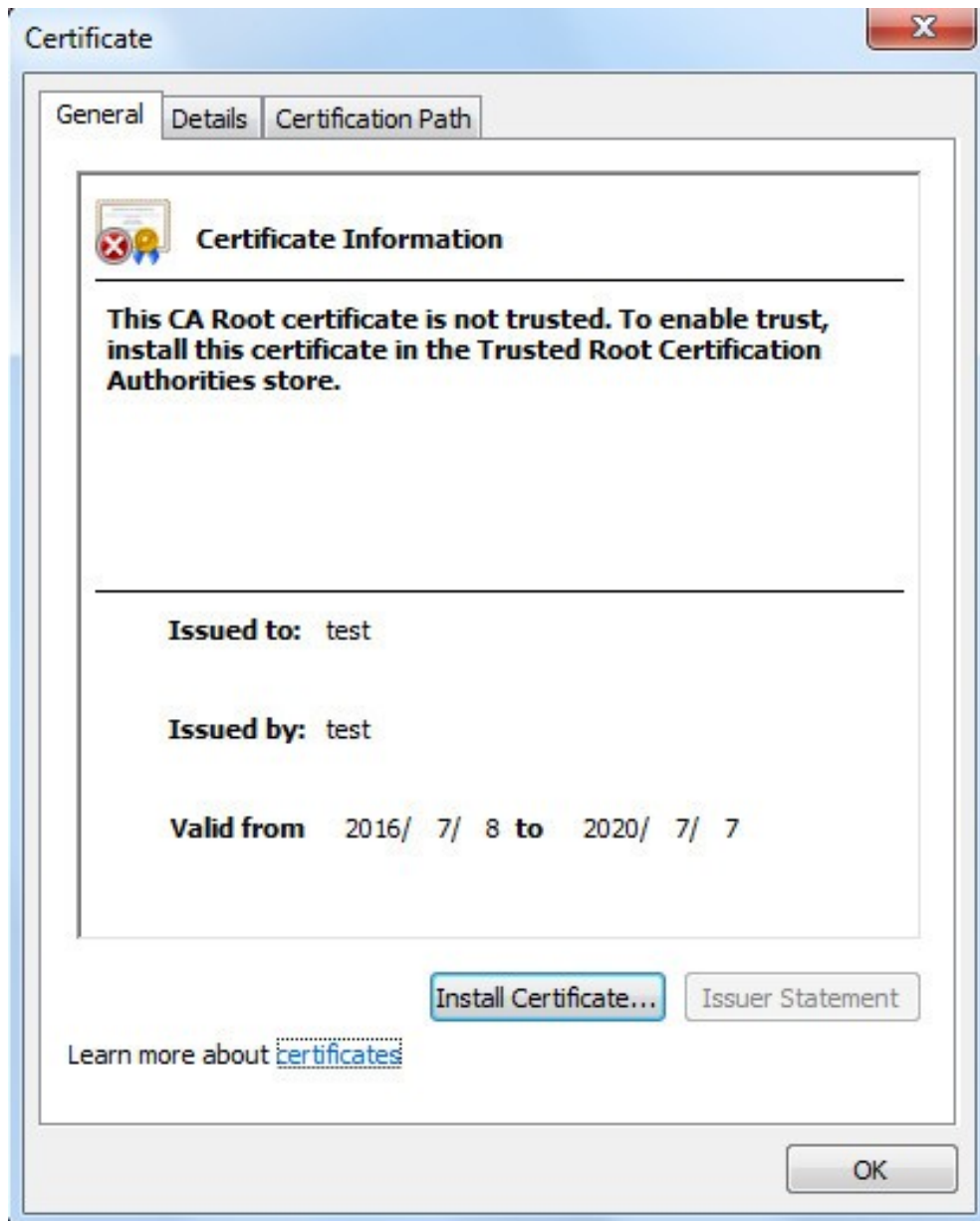

- 8) Haga clic **Instalar certificado**.
 los **Asistente de importación de certificados** se muestra la interfaz.

Figura 5-165 Asistente de importación de certificados

9) Haga clic **próximo** y luego seleccione **Autoridades de certificación raíz de confianza**.

Figura 5-166 Área de almacenamiento de certificados

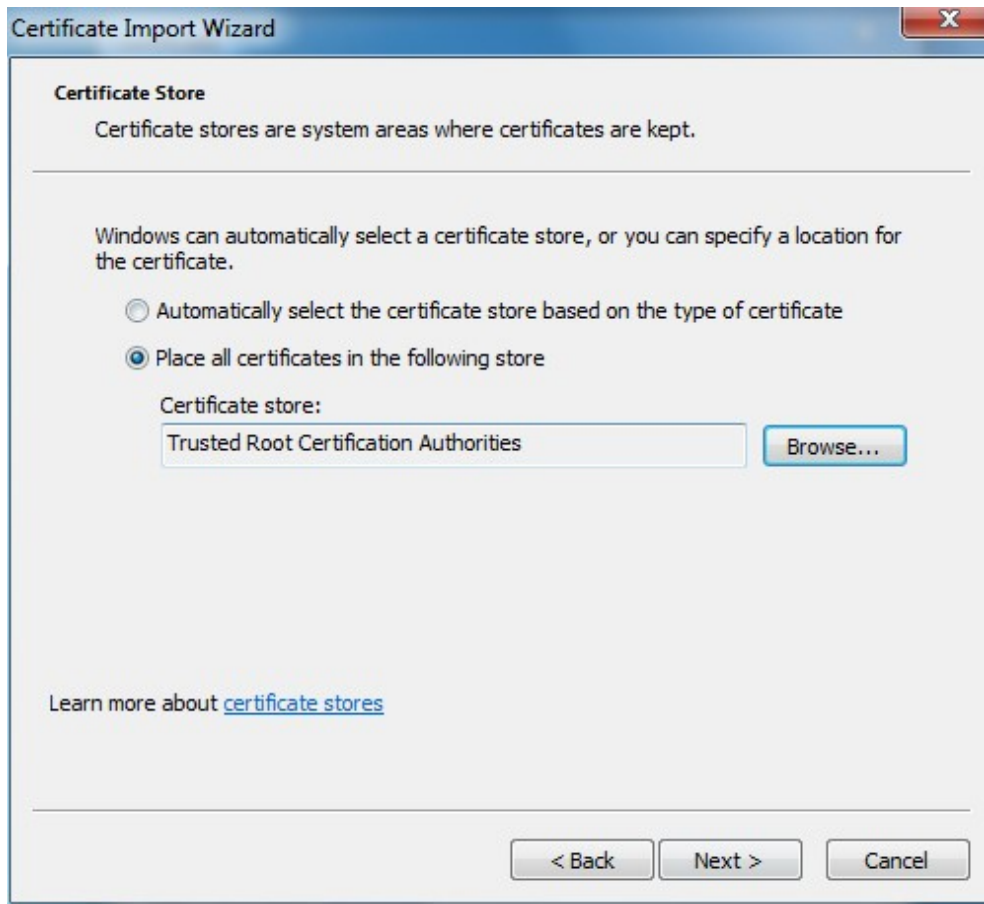

10) Haga clic **próximo**.

los **Completar el asistente de importación de certificados** se muestra la interfaz.

Figura 5-167 Completar el asistente de importación de certificados

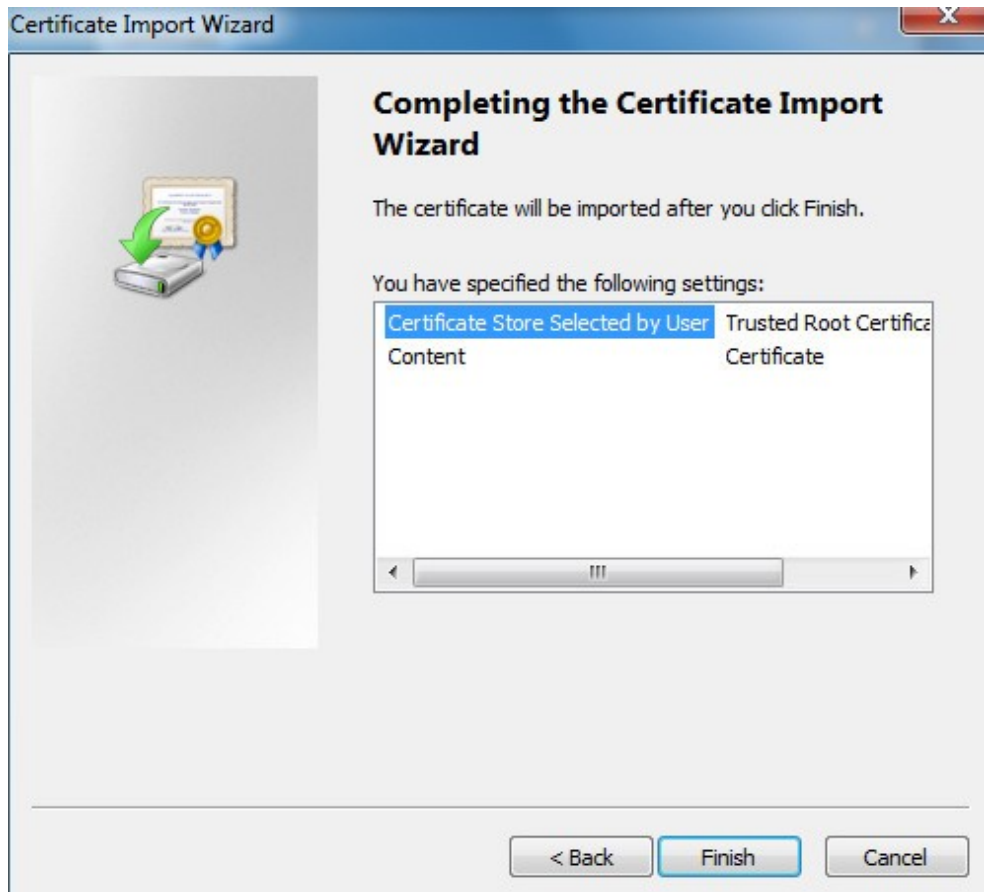

11) Haga clic **Finalizar**.

los **Advertencia de seguridad** se muestra el cuadro de diálogo.

Figura 5-168 Advertencia de seguridad

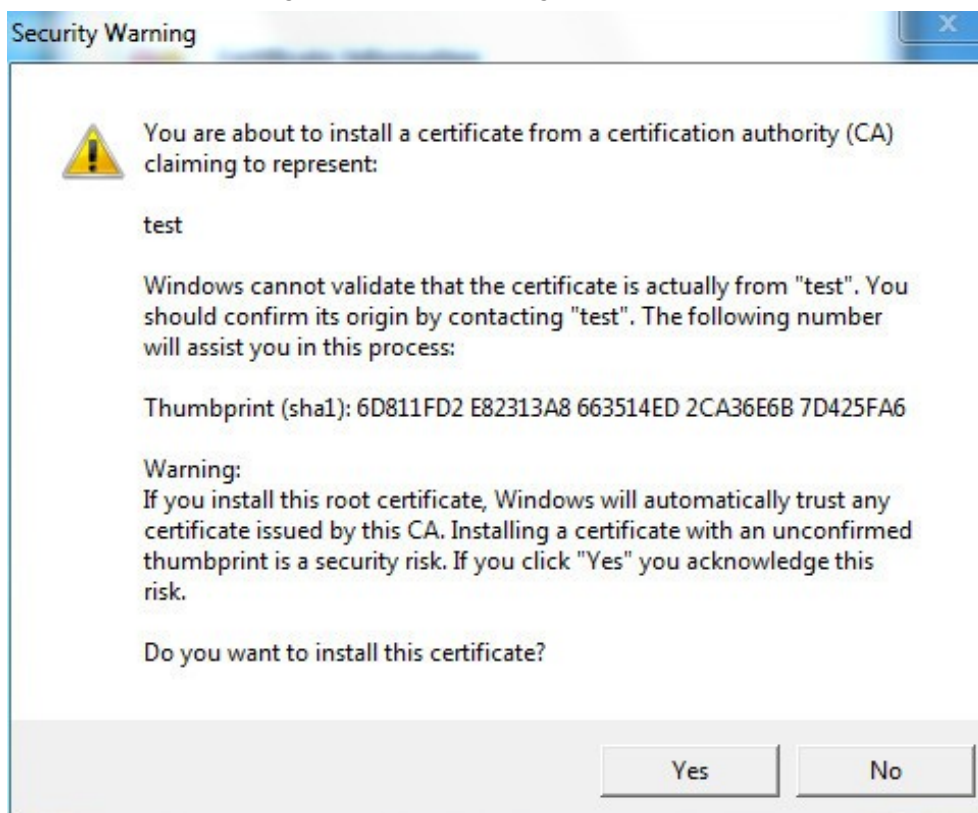

12) Haga clic **Sí**.

La importación se ha realizado correctamente se muestra el cuadro de diálogo. Hacer clic **OK** para completar la instalación del certificado.

Figura 5-169 Importación exitosa

● Si selecciona **Instalar certificado firmado**, consulte los siguientes pasos.

1) Seleccionar **Ajuste>Sistema>La seguridad>**

HTTPS. los **HTTPS** se muestra la interfaz.

Figura 5-170 Instalar certificado firmado

2) Haga clic **Navegar** para cargar el certificado firmado y la clave del certificado y, a continuación, haga clic en **Subir**.

3) Instale el certificado raíz. Para más detalles, consulte 5) a 12) en **Paso 1**.

Paso 2 Seleccione **Habilitar HTTPS** y luego haga clic en **Ahorrar**.

los **Reiniciarse** muestra la interfaz y la configuración entra en vigor después de reiniciar.

Figura 5-171 Reiniciar

Ingrese `https://xx.xx.xx.xx` en el navegador para abrir la interfaz de inicio de sesión. Si no hay ningún certificado instalado, se mostrará un mensaje de error de certificado.

- Si HTTPS está habilitado, no puede acceder al dispositivo a través de HTTP. El sistema cambiará a HTTPS si accede al Dispositivo a través de HTTP.
- No se puede restaurar la eliminación de certificados creados e instalados. Piénsalo dos veces antes eliminándolos.

5.7.3.4 Cortafuegos

Configure un firewall para el dispositivo para evitar ataques a la red después de que el dispositivo esté conectado a la red.

Paso 1 Seleccione **Ajuste>Sistema>La seguridad>cortafuegos**.

Figura 5-172 Cortafuegos

Paso 2 Seleccione el tipo de ataque de red que resiste el cortafuegos según sea necesario. Puedes elegir **Acceso a la red**, **PING Prohibido**, o **Prevenir semiunión**. Seleccione **Habilitar**, y luego el **cortafuegos**

Paso 3 está habilitado. Hacer clic **Ahorrar**.

Paso 4

5.7.4 Periférico

Las funciones periféricas pueden variar con diferentes modelos, y prevalecerá la interfaz real.

5.7.4.1 Limpiaparabrisas

Paso 1 Seleccione **Ajuste > Sistema > Periférico > Limpiaparabrisas**.

Figura 5-173 Configuración del limpiaparabrisas

Paso 2 Configure los parámetros según sea necesario.

Tabla 5-53 Descripción del parámetro de ajuste del limpiaparabrisas

Parámetro	Descripción
Modo	Configure el modo de limpieza. Está Manual por defecto. En Manual modo, debe iniciar manualmente el limpiaparabrisas.
Tiempo de intervalo	El tiempo entre el inicio y el final del limpiaparabrisas.
Duración de trabajo	Establezca la duración máxima del funcionamiento del limpiaparabrisas una vez en Manual modo. El valor oscila entre 10 minutos y 1440 minutos.

Paso 3 Hacer clic **Ahorrar**.

5.7.5 Predeterminado

Toda la información, excepto la dirección IP y la administración de usuarios, se restaurará a los valores predeterminados. Pense dos veces antes de realizar la operación.

Seleccione **Ajuste>Sistema>Defectoy** haga clic en **Defecto** para restaurar el dispositivo. Se muestra la interfaz de configuración.

Figura 5-174 Interfaz predeterminada

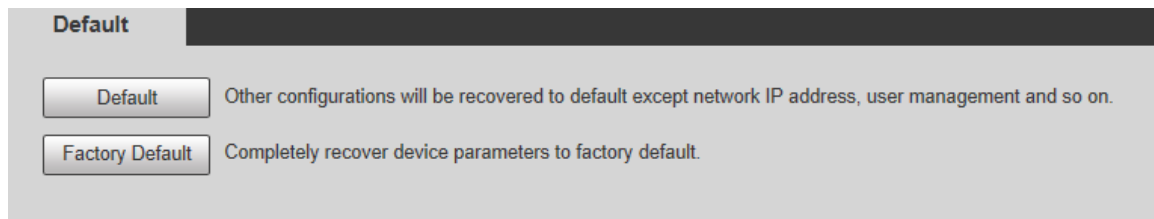

Seleccione el modo de recuperación según sea necesario.

- Predeterminado: toda la información, excepto la dirección IP y la administración de usuarios, se restaurará a los valores predeterminados.
- Predeterminado de Fábrica: La función es equivalente al botón Reset del Dispositivo. Toda la información de configuración del dispositivo se puede restaurar a los valores predeterminados de fábrica y la dirección IP también se puede restaurar a la dirección IP original. Después de hacer clic **Predeterminado de fábrica**, debe ingresar la contraseña del usuario administrador en la interfaz que se muestra. El dispositivo se puede restaurar a los valores predeterminados de fábrica solo después de que el sistema confirme que la contraseña es correcta.

- Solo el usuario administrador puede usar esta función.
- Cuando el dispositivo se restablece a los valores predeterminados de fábrica, toda la información excepto los datos en el los medios de almacenamiento se borrarán. Eliminar datos en medios de almacenamiento externo formateando y otros métodos.

5.7.6 Importar/Exportar

Cuando varios dispositivos comparten los mismos métodos de configuración, se pueden configurar rápidamente importando y exportando archivos de configuración.

Paso 1 En la interfaz web de un dispositivo, seleccione **Ajuste>Sistema>Importación y exportación**. los **Importación y exportación** se muestra la interfaz. Consulte la Figura 5-175.

Figura 5-175 Importar/Exportar

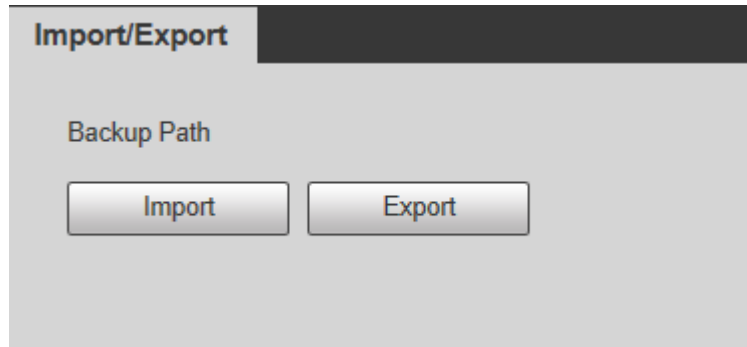

- Paso 2** Hacer clic **Exportar** para exportar el archivo de configuración (archivo .backup) a la ruta de almacenamiento local. Hacer clic **Importar** sobre el **Importación y exportación** interfaz del dispositivo que se configurará para importar el archivo de configuración, y el dispositivo completará las configuraciones.
- Paso 3**

5.7.7 Mantenimiento del sistema

5.7.7.1 Mantenimiento automático

Puedes elegir **Reinicio automático** o **Eliminación automática de archivos antiguos**.

- Si selecciona **Reinicio automático**, es necesario configurar la frecuencia y el tiempo.
- Si selecciona **Eliminación automática de archivos antiguos**, debe establecer el período de tiempo para que se eliminen los archivos.

Paso 1 Seleccione **Ajuste > Sistema > Mantenimiento automático**.

Figura 5-176 Mantenimiento automático

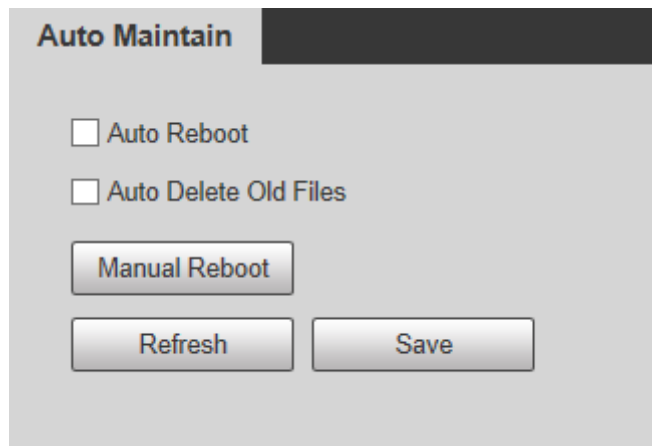

Paso 2 Configure los parámetros según sea necesario.

Tabla 5-54 Descripción del parámetro de mantenimiento automático

Parámetro	Descripción
Reinicio automático	Seleccione la casilla de verificación para configurar el tiempo de reinicio del dispositivo.
Eliminación automática de archivos antiguos	Seleccione la casilla de verificación para personalizar el período de tiempo para que se eliminen los archivos. El valor varía de 1 día a 31 días.  Cuando habilita la función, Los archivos eliminados no se pueden recuperar. ¿Estás seguro de habilitar esta función ahora? se mostrará el aviso. Piense dos veces antes de habilitar la función.

Paso 3 Hacer clic **Ahorrary** la configuración surtirá efecto.

5.7.7.2 Mantenimiento de emergencia

Al habilitar el mantenimiento de emergencia, puede solucionar la mayoría de los problemas causados por la actualización y la configuración.

Paso 1 Seleccione **Ajuste>Sistema>Mantenimiento automático>Mantenimiento de emergencia**.

Figura 5-177 Mantenimiento automático

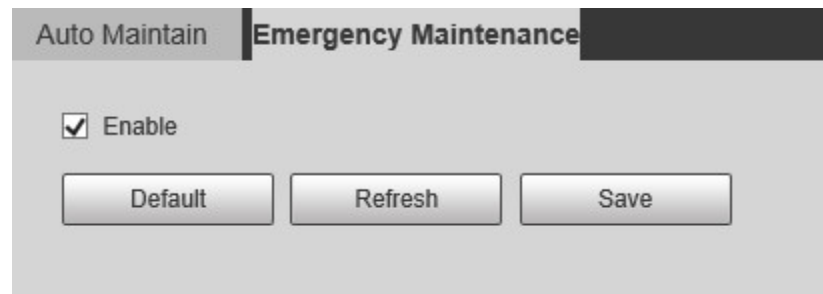

Paso 2 Hacer clic **Ahorrar**.

5.7.8 Actualización

Actualice el sistema para mejorar la función y la estabilidad del dispositivo.

Si se ha utilizado un archivo de actualización incorrecto, reinicie el dispositivo; de lo contrario, algunas funciones podrían no funcionar adecuadamente.

Seleccione **Ajuste>Sistema>Mejora**. Se muestra la interfaz de configuración.

Figura 5-178 Actualización del sistema

- Actualización de archivo: haga clic en **Navegar**, seleccione el archivo de actualización y luego haga clic en **Mejorar** para actualizar el firmware. El archivo de actualización tiene el formato *.bin.

- Actualización en línea

1. Seleccione el **Comprobación automática de actualizaciones** casilla de verificación

Esto permitirá que el sistema verifique la actualización una vez al día automáticamente, y habrá un aviso del sistema si hay alguna actualización disponible.

Necesitamos recopilar datos como la dirección IP, el nombre del dispositivo, la versión del firmware y el dispositivo. número de serie para realizar la verificación automática. La información recopilada solo se utiliza para verificar la legitimidad del dispositivo y envíe la notificación de actualización.

2. Haga clic en **Ahorrar**.

Hacer clic **Comprobación manual**, y puede verificar la actualización manualmente.

5.8 Información

Puede ver información como la versión, los usuarios en línea, el registro y las estadísticas de vida.

5.8.1 Versión

Puede ver información como las características del hardware del sistema, la versión del software y la fecha de lanzamiento. Seleccione **Ajuste>Información>Versión>Versión**, y luego puede ver la información de la versión de la interfaz web actual.

Figura 5-179 Versión

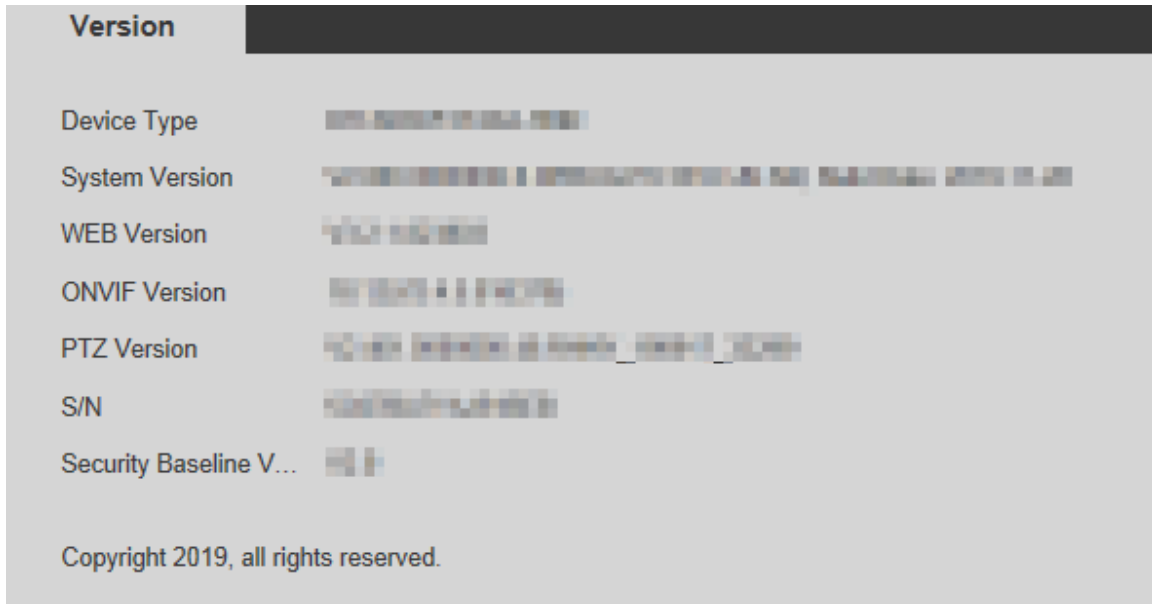

5.8.2 Información de registro

5.8.2.1 Registro

Seleccione **Ajuste>Información>Tronco>Tronco**, y luego puede ver la información de operación del dispositivo y alguna información del sistema. Consulte la Figura 5-180. Para obtener una descripción de los parámetros, consulte la Tabla 5-55.

Figura 5-180 Registro

Tabla 5-55 Descripción del parámetro de registro

Parámetro	Descripción
Hora de inicio	La hora de inicio del registro que se va a buscar (el 1 de enero de 2000 es la hora más temprana).
Hora de finalización	La hora de finalización del registro que se va a buscar (31 de diciembre de 2037 es la última hora).
Escribe	El tipo de registro incluye Todo, Sistema, Configuración, Datos, Evento, Registro, Cuenta, Borrar registro y Seguridad.

Parámetro	Descripción
Búsqueda	Establezca la hora de inicio y la hora de finalización del registro que se buscará, seleccione el tipo de registro y luego haga clic en Búsqueda . Se mostrará el número de registro buscado y el período de tiempo.
Información detallada	Haga clic en un registro para mostrar los detalles.
Claro	Borre todos los registros del dispositivo y no se admite el borrado de clasificados.
Respaldo	Realice una copia de seguridad de los registros del sistema buscados en la PC utilizada actualmente por el usuario.  Los datos se sobrescribirán si el disco está lleno. Realice una copia de seguridad de los datos a tiempo según sea necesario.

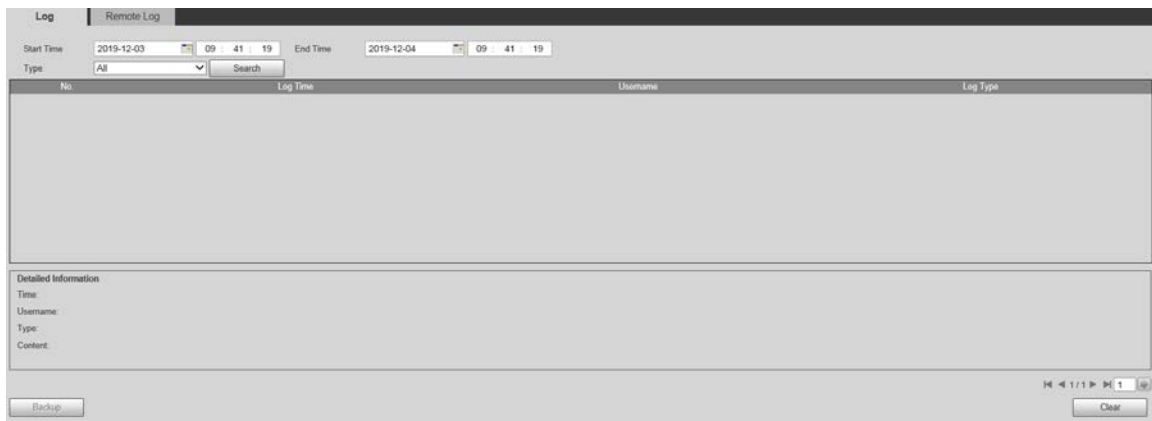
Estos son los significados de los diferentes tipos de registro.

- **Sistema:** incluye el inicio del programa, la salida forzada, la salida, el reinicio del programa, el apagado/reinicio del dispositivo, el reinicio del sistema y la actualización del sistema.
- **Ajuste:** incluye guardar configuraciones y eliminar archivos de configuración.
- **Datos:** incluye configuraciones de tipo de disco, borrado de datos, intercambio en caliente, estado FTP y modo de grabación.
- **Evento**(registra eventos como detección de video, plan inteligente, alarma y anomalía): incluye eventos de inicio y eventos de finalización.
- **Registro:** incluye acceso a archivos, error de acceso a archivos y búsqueda de archivos.
- **Cuenta**(modificación de registros de gestión de usuarios, inicio de sesión y cierre de sesión): incluye inicio de sesión, cierre de sesión, adición de usuario, eliminación de usuario, modificación de usuario, adición de grupo, eliminación de grupo y modificación de grupo.
- **La seguridad:** Incluye información relacionada con la seguridad.
- **Borrar registro:** Borrar registros.

5.8.2.2 Registro remoto

Cargue las operaciones del dispositivo en el servidor de registro.

Paso 1 Seleccione **Ajuste>Información>Tronco>Registro remoto**.

Figura 5-181 Registro remoto

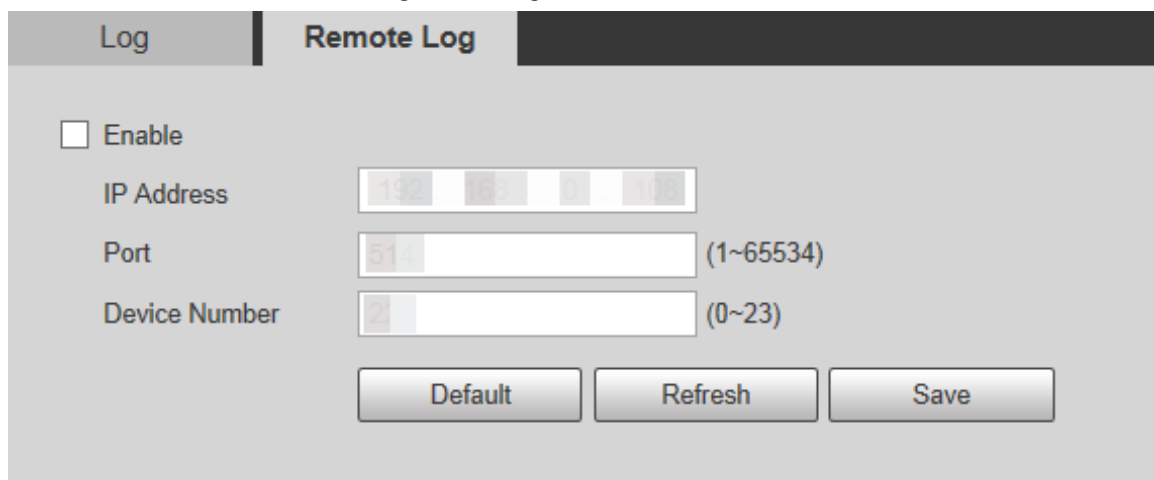

Paso 2 Seleccione **Habilitar** luego se habilita la función de registro remoto. Seleccione el

Paso 3 **Dirección IP, Puerto y Número del dispositivo** del servidor de registro.

Hacer clic **Defecto** para restaurar el dispositivo a la configuración predeterminada.

5.8.3 Usuario en línea

Seleccione **Ajuste>Información>Usuario en línea**, y el **Usuario en línea** se muestra la interfaz.

Figura 5-182 Usuarios en línea

No.	Username	User Local Group	IP Address	User Login Time
1	admin	admin	192.168.1.100	2021-02-23 11:53:22

Refresh

5.8.4 Estadísticas de vida

Seleccione **Ajuste>Información>Estadísticas de vida** para ver las estadísticas de vida del Dispositivo.

La función está disponible en modelos selectos.

Figura 5-183 Usuarios en línea

Life Statistics	
Total Working Time	62 day(s) 1 hour(s) 0 minute(s)
Upgrade Times	20 time
Last Upgrade Date	2021-02-23 11:53:22

5.8.5 Estado de la batería

Seleccione **Ajuste>Información>Estado de la batería** para ver el uso de la batería del dispositivo.

La función está disponible en modelos selectos.

Figura 5-184 Usuarios en línea

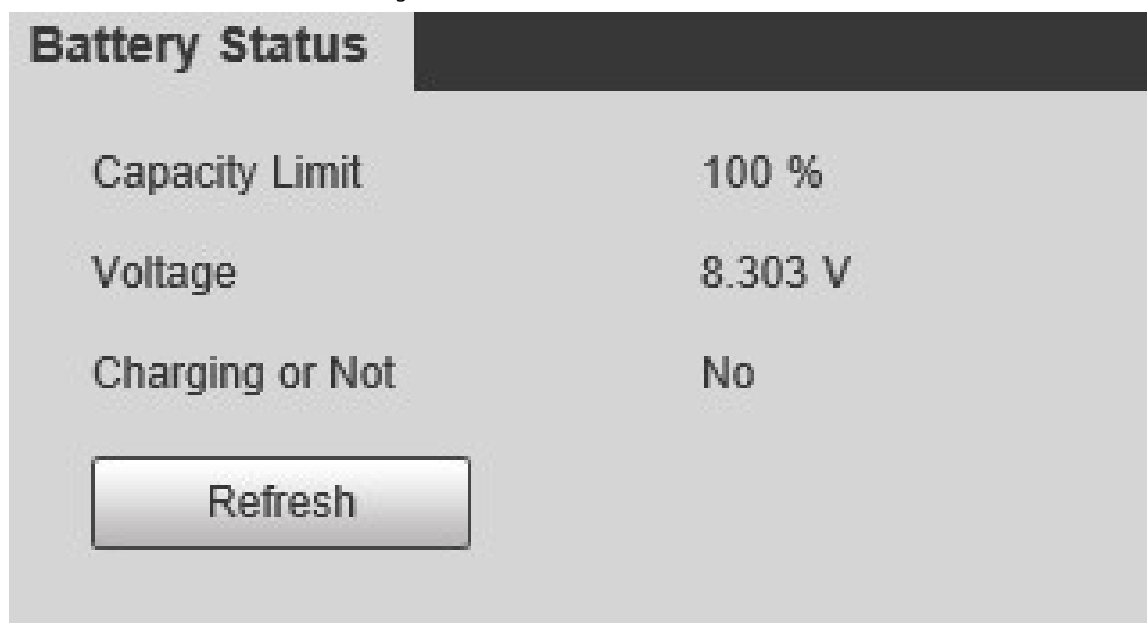

6 alarma

Puede seleccionar tipos de alarma en la interfaz. Cuando se activan las alarmas seleccionadas, se mostrará información detallada de la alarma en el lado derecho de la interfaz. También puede seleccionar **Inmediato** o **Reproducir tono de alarma**. Cuando ocurre una alarma, se activará el aviso o el tono de alarma. Para el **Alarma** interfaz de configuración, consulte la Figura 6-1. Para obtener una descripción de los parámetros, consulte la Tabla 6-1.

Figura 6-1 Interfaz de configuración de alarma

Tabla 6-1 Descripción del parámetro de configuración de alarma

Categoría	Parámetro	Descripción
Tipo de alarma	Detección de movimiento	Grabar información de alarma en caso de detección de movimiento.
	Disco lleno	Grabar información de alarma en caso de disco lleno.
	Error de disco	Grabar información de alarma en caso de error de disco.
	Manipulación de vídeo	Grabe información de alarma en caso de manipulación de vídeo.
	Alarma externa	Registra información de alarma en caso de una alarma externa.
	Acceso ilegal	Registro de información de alarma en caso de acceso ilegal.
	Detección de audio	Grabar información de alarma en caso de detección de audio.
	IVS	Registra información de alarma en caso de eventos inteligentes.
	Cambio de escena	Grabar información de alarma en caso de cambio de escena.
	Excepcion de seguridad	Registrar información de alarma en caso de excepción de seguridad.

Categoría	Parámetro	Descripción
Operación	Inmediato	<p>Selecciona el Inmediato casilla de verificación Cuando no estás en el Alarma interfaz, y el evento de alarma seleccionado se dispara, el retransmisión El botón del menú principal cambiará a , y la información de la alarma se registrará automáticamente. Después de hacer clic en el Alarma barra de menú, el botón desaparece.</p>  <p>Si estás en el Alarma interfaz, no habrá mensaje de imagen cuando se active el evento de alarma seleccionado, pero la alarma correspondiente la información se registrará en la lista de alarmas de la derecha.</p>
Tono de alarma	Reproducir tono de alarma	<p>Seleccione la casilla de verificación y luego seleccione la ruta del archivo de tono. Cuando se activa el evento de alarma seleccionado, se reproducirá el archivo de tono seleccionado para indicarle que se ha activado un evento de alarma.</p>
	Ruta de tono	<p>Personalice la ruta de almacenamiento de los tonos de alarma.</p>

7 Cerrar sesión

Hacer clic **Cerrar sesión** para cerrar la sesión y se muestra la interfaz de inicio de sesión. Consulte la Figura 7-1. Introduzca el nombre de usuario y la contraseña para iniciar sesión de nuevo.

Figura 7-1 Interfaz de inicio de sesión

Apéndice 1 Recomendaciones sobre ciberseguridad

La ciberseguridad es más que una palabra de moda: es algo que pertenece a todos los dispositivos que están conectados a Internet. La videovigilancia IP no es inmune a los riesgos cibernéticos, pero tomar medidas básicas para proteger y fortalecer las redes y los dispositivos en red los hará menos susceptibles a los ataques. A continuación se presentan algunos consejos y recomendaciones sobre cómo crear un sistema de seguridad más seguro.

Acciones obligatorias a realizar para la seguridad de la red de equipos básicos:

1. Utilice contraseñas seguras

Consulte las siguientes sugerencias para establecer contraseñas:

- La longitud no debe ser inferior a 8 caracteres;
- Incluya al menos dos tipos de caracteres; los tipos de caracteres incluyen letras mayúsculas y minúsculas, números y símbolos;
- No contenga el nombre de la cuenta o el nombre de la cuenta en orden inverso;
- No utilice caracteres continuos, como 123, abc, etc.;
- No utilice caracteres superpuestos, como 111, aaa, etc.;

2. Actualice el firmware y el software del cliente a tiempo

- De acuerdo con el procedimiento estándar en la industria tecnológica, recomendamos mantener actualizado el firmware de su equipo (como NVR, DVR, cámara IP, etc.) para garantizar que el sistema esté equipado con los últimos parches y correcciones de seguridad. Cuando el equipo está conectado a la red pública, se recomienda habilitar la función de "verificación automática de actualizaciones" para obtener información oportuna de las actualizaciones de firmware lanzadas por el fabricante.
- Le sugerimos que descargue y utilice la última versión del software del cliente.

Recomendaciones "agradables de tener" para mejorar la seguridad de la red de su equipo:

1. Protección Física

Le sugerimos que realice protección física a los equipos, especialmente a los dispositivos de almacenamiento. Por ejemplo, coloque el equipo en un gabinete y una sala de computadoras especiales, e implemente una administración de claves y un permiso de control de acceso bien hecho para evitar que el personal no autorizado realice contactos físicos, como dañar el hardware, la conexión no autorizada de equipos extraíbles (como un disco flash USB), puerto serie), etc.

2. Cambie las contraseñas regularmente

Le sugerimos que cambie las contraseñas regularmente para reducir el riesgo de ser adivinadas o descifradas.

3. Establecer y actualizar contraseñas Restablecer información a tiempo

El equipo admite la función de restablecimiento de contraseña. Configure la información relacionada para restablecer la contraseña a tiempo, incluido el buzón del usuario final y las preguntas de protección de contraseña. Si la información cambia, modifíquela a tiempo. Al establecer preguntas de protección de contraseña, se sugiere no utilizar aquellas que se pueden adivinar fácilmente.

4. Habilitar bloqueo de cuenta

La función de bloqueo de cuenta está habilitada de forma predeterminada y le recomendamos que la mantenga activada para garantizar la seguridad de la cuenta. Si un atacante intenta iniciar sesión varias veces con la contraseña incorrecta, la cuenta correspondiente y la dirección IP de origen se bloquearán.

5. Cambiar HTTP predeterminado y otros puertos de servicio

Le sugerimos que cambie el HTTP predeterminado y otros puertos de servicio a cualquier conjunto de números entre 1024 y 65535, lo que reduce el riesgo de que personas ajenas puedan adivinar qué puertos está utilizando.

6. Habilitar HTTPS

Le sugerimos que habilite HTTPS, para que visite el servicio web a través de un canal de comunicación seguro.

7. Enlace de dirección MAC

Le recomendamos vincular la dirección IP y MAC de la puerta de enlace al equipo, reduciendo así el riesgo de suplantación de ARP.

8. Asigne cuentas y privilegios de manera razonable

De acuerdo con los requisitos comerciales y de gestión, agregue usuarios razonablemente y asígneles un conjunto mínimo de permisos.

9. Deshabilite los servicios innecesarios y elija modos seguros

Si no es necesario, se recomienda desactivar algunos servicios como SNMP, SMTP, UPnP, etc., para reducir los riesgos.

Si es necesario, se recomienda encarecidamente que utilice modos seguros, incluidos, entre otros, los siguientes servicios:

- SNMP: Elija SNMP v3 y configure contraseñas de cifrado y contraseñas de autenticación seguras.
- SMTP: Elija TLS para acceder al servidor de buzones.
- FTP: Elija SFTP y configure contraseñas seguras.
- Punto de acceso AP: Elija el modo de cifrado WPA2-PSK y configure contraseñas seguras.

10 Transmisión encriptada de audio y video

Si el contenido de sus datos de audio y video es muy importante o confidencial, le recomendamos que utilice la función de transmisión encriptada para reducir el riesgo de robo de datos de audio y video durante la transmisión.

Recordatorio: la transmisión encriptada causará cierta pérdida en la eficiencia de la transmisión.

11 Auditoría segura

- Verifique a los usuarios en línea: le sugerimos que verifique a los usuarios en línea regularmente para ver si el dispositivo está conectado sin autorización.
- Verifique el registro del equipo: al ver los registros, puede conocer las direcciones IP que se usaron para iniciar sesión en sus dispositivos y sus operaciones clave.

12 Registro de red

Debido a la limitada capacidad de almacenamiento del equipo, el registro almacenado es limitado. Si necesita guardar el registro durante mucho tiempo, se recomienda habilitar la función de registro de red para asegurarse de que los registros críticos se sincronizan con el servidor de registro de red para su seguimiento.

13 Construir un entorno de red seguro

Para garantizar mejor la seguridad de los equipos y reducir los posibles riesgos cibernéticos, recomendamos:

- Deshabilite la función de mapeo de puertos del enrutador para evitar el acceso directo a los dispositivos de intranet desde una red externa.
- La red debe dividirse y aislarse de acuerdo con las necesidades reales de la red. Si no hay requisitos de comunicación entre dos subredes, se sugiere usar VLAN, GAP de red y otras tecnologías para dividir la red, a fin de lograr el efecto de aislamiento de la red.

- Establezca el sistema de autenticación de acceso 802.1x para reducir el riesgo de acceso no autorizado a redes privadas.
- Habilite la función de filtrado de direcciones IP/MAC para limitar el rango de hosts que pueden acceder al dispositivo.

ENABLING A SAFER SOCIETY AND SMARTER LIVING

ZHEJIANG DAHUA VISION TECHNOLOGY CO., LTD.

Address: No.1199 Bin'an Road, Binjiang District, Hangzhou, P. R. China | Website: www.dahuasecurity.com | Postcode: 310053

Email: overseas@dahuatech.com | Fax: +86-571-87688815 | Tel: +86-571-87688883